LYD

LIBERTAD Y DESARROLLO

INFORME DE COYUNTURA ECÓNOMICA

WWW.LYD.ORG

ISSN 2735-7589

N° 316
ENERO 2022

Contenido

TEMA DEL MES 3
I. ECONOMÍA INTERNACIONAL 4
II. PRECIOS 5
III. ACTIVIDAD Y EMPLEO 7
IV. COMERCIO EXTERIOR 10
V. INDICADORES ECONÓMICOS 12

Informe preparado por el Programa Económico, Libertad y Desarrollo.
Responsable: Tomás Flores **tflores@lyd.org** / Redacción: Soledad Monge **smonge@lyd.org**

EL AÑO DE LA RECESIÓN

El Banco Central ha reportado tres meses consecutivos de caídas de actividad económica, lo que se prolongará por, a lo menos, cinco meses más. Esto pone a Chile en el contexto de una recesión técnica donde se registrarán contracciones del consumo privado y de la inversión.

Sin perjuicio de lo anterior, la reapertura de China ha provocado un cambio en las expectativas y, de hecho, el precio del cobre se ha mantenido por sobre los cuatro dólares por libra en las últimas semanas, lo cual no solo mejora nuestra posición de cuenta corriente, sino también alivia la evolución de los precios de los bienes no transables, situación que generaría las condiciones para que el instituto emisor comience a retirar la política monetaria contractiva durante el segundo trimestre de este año.

Lamentablemente, la evolución de la inversión sigue siendo pesimista, no solo por las restricciones crediticias, sino también por un sesgo anti inversión que impregna la actual administración. El episodio del proyecto inmobiliario en Ñuñoa es un ejemplo de ello y da cuenta de la actitud negativa que han exhibido las nuevas autoridades en relación a toda nueva iniciativa privada de inversión.

De igual manera, la agenda laboral del Gobierno para este año pone el acento en reducir de manera inflexible la jornada de trabajo e imponer la negociación colectiva obligatoria por rama de actividad económica. Todo esto en medio de una recesión económica que está generando desequilibrios crecientes en el mercado del trabajo, con una informalidad que se acerca paulatinamente a cerca de un tercio de los ocupados.

Sin embargo, el rechazo observado en la Cámara de Diputados a las mociones parlamentarias del auto préstamo de los fondos previsionales, que no eran más que un nuevo retiro encubierto, ha generado cierto alivio en el mercado de capitales, después de los traumáticos episodios de los años anteriores, en donde incluso las compañías de seguros de renta vitalicias fueron obligadas a otorgar un retiro sin que exista fondo de ahorro alguno. Este cambio de actitud por parte de la actual administración, otrora impulsores de los retiros, ha permitido una leve trayectoria a la baja de los créditos hipotecarios, sin perjuicio de que aún son tasas que duplican lo observado a mediados del 2019.

Iniciamos de esta manera el año 2023, un año de recesión, donde estará presente la tentación de ayudas sociales ante la mala situación de la economía. Es por ello que el equipo económico del Gobierno tiene el desafío de mantenerse firme ante presiones populistas, de manera tal que en 2024 se vuelva a crecer de manera sostenible.

I. ECONOMÍA INTERNACIONAL

- **EE.UU. cierra 2022 con una inflación de 6,5%.**
- **Inflación en la Zona Euro se modera nuevamente.**

La inflación anual en EE.UU. continúa cayendo.

En diciembre, los Precios al Consumidor en Estados Unidos bajaron 0,1% con respecto al mes anterior, en torno a lo esperado por el mercado. En 12 meses, la inflación continúa cediendo, pasando de 7,1% a 6,5% en el último mes de 2022 (Gráfico N°1). Incidió en el resultado la baja de 9,4% en el precio de las bencinas. En la misma línea, el IPC subyacente (sin volátiles) descendió de 6,3% a 5,7%.

Gráfico N°1: Inflación Total EE.UU. (var% anual)

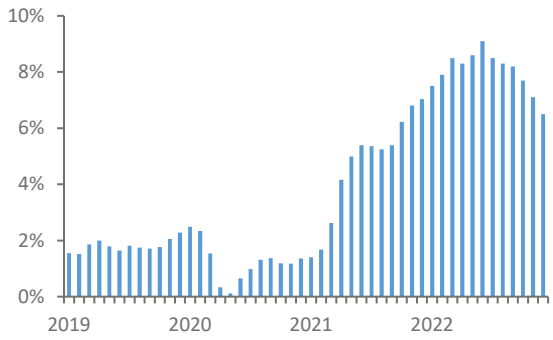

Fuente: tradingeconomics.com

La inflación ha sido la mayor preocupación en Estados Unidos durante el último tiempo, lo que ha hecho a la FED actuar firmemente. En diciembre, la entidad subió nuevamente la tasa de interés, esta vez en 50 puntos base, llegando al nivel más alto desde 2007. Si bien el alza fue menor a la de ocasiones anteriores y estaba internalizada por el mercado, la FED reafirmó su compromiso con la estabilidad de precios, por lo que las proyecciones de la tasa de referencia se ajustaron al alza, situándola en torno a 5% para este año.

Zona Euro cierra 2022 con una inflación de 9,2%.

En la Eurozona la inflación anual se desaceleró nuevamente, pasando de 10,1% a 9,2% en diciembre, sugiriendo que se habría alcanzado el *peak* inflacionario en octubre. Este resultado se debió principalmente a la desaceleración en los precios de la energía. Sin embargo, excluyendo esta última categoría, la inflación anual aumenta de 7,0 a 7,2%.

Específicamente, el aumento de los precios cayó en 17 de los 20 países de la Zona Euro. Destacó el descenso de la inflación en Alemania, que pasó de 10% a 8,6% en diciembre. Por su parte, Italia, continúa con altos niveles de precios (11,6%), y España y Francia cerraron el año con registros de 5,7% y 5,9%, respectivamente. La trayectoria inflacionaria de dichos países y la Zona Euro se expone en el Gráfico N°2.

Gráfico N°2: Inflación Total Europa (var% anual)

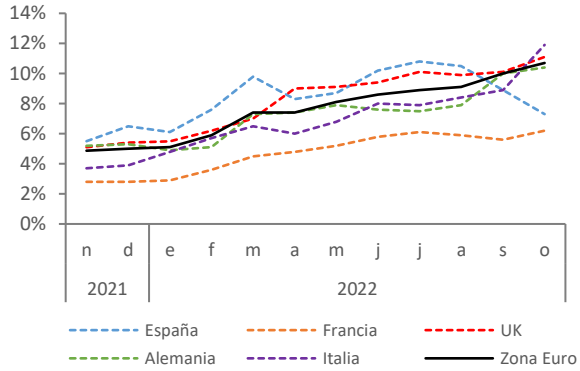

Fuente: tradingeconomics.com

Al igual que en Estados Unidos, el Banco Central Europeo continúa con el retiro del estímulo monetario y se espera que en febrero la tasa llegue a 2,5%, para terminar el 2023 en torno a 3,25%.

En Inglaterra, la inflación anual logró ceder levemente, pasando de 11,1% a 10,7% en noviembre, por la contribución a la baja de la división de transportes. De igual forma, el Banco de Inglaterra volvió a subir la tasa de referencia en 50 puntos base en su última reunión. A partir de marzo se ubicaría en torno a 4,25%, manteniéndose en ese nivel durante todo el año.

II. PRECIOS

- **Inflación chilena cierra el año en 12,8%.**
- **TPM en su mayor nivel desde 1998.**
- **Dólar a la baja.**

Inflación cierra 2022 en su mayor nivel en 31 años

El Instituto Nacional de Estadísticas (INE) dio a conocer el Índice de Precios al Consumidor (IPC) para el mes de diciembre, el cual exhibió una variación mensual de 0,3%, en torno a lo esperado por el mercado y muy por debajo de los registros de 2022. Sin embargo, la inflación cierra el año en 12,8%, lo cual corresponde al mayor nivel alcanzado desde 1991.

Gráfico N°3: IPC (var.% mensual y anual)

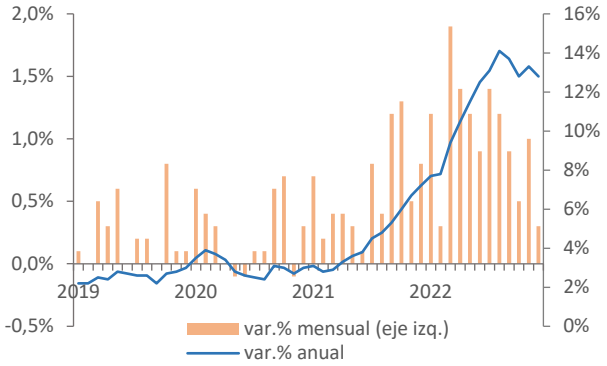

Fuente: Instituto Nacional de Estadísticas.

En esta ocasión destacó el aumento de los precios de Alimentos y bebidas no alcohólicas (1,1%) y de Recreación y cultura (2,1%). En tanto, entre las divisiones que presentaron bajas mensuales destacó Transporte (-0,5%), principalmente por las consecutivas bajas que se registraron en el precio de los combustibles en el último mes del año.

En diciembre, un 51% de los productos que contiene la canasta de IPC subieron de precio, 34% registraron una disminución, y 14% de ellos mantuvieron su precio. Esto refleja una moderación sustancial con respecto a noviembre, en donde 71% de los productos aumentaron mensualmente su valor.

Al igual que la variación anual del IPC, el índice de precios de los transables y el de no transables, lograron reducir su incremento anual en diciembre, cerrando el año en 15,9% y 9%, respectivamente. Lo mismo ocurre con el IPC sin alimentos ni energía (IPCSAE) que aumentó 0,2% con respecto a noviembre, alcanzando una variación anual de 8,6%.

Por el contrario, como se mencionó anteriormente, Alimentos continúa al alza y es la categoría que más vio aumentado sus precios en 2022 (24,7%), principalmente por la invasión de Rusia a Ucrania. Esto es particularmente perjudicial dado que es el grupo que tiene mayor preponderancia en los hogares de menores ingresos.

Gráfico N°4: Otras medidas de IPC (var.% anual)

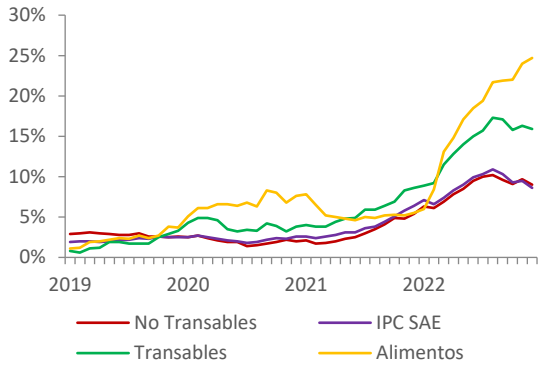

Fuente: Instituto Nacional de Estadísticas.

Producto de los altos registros de IPC, la Unidad de Fomento (UF) subió 10,9% en 2022, cerrando diciembre en $35.111. Dicha variación corresponde a la mayor alcanzada desde 1994.

A pesar del descenso de la inflación anualizada en diciembre, actualmente Chile es el país N°52 con mayor inflación a nivel mundial, lo que ha hecho al Banco Central ser uno de los que están incluidos entre los más contractivos en su política monetaria.

Para este año, se espera una moderación paulatina de la inflación, en línea con la contracción de la economía, y el descenso de los precios internacionales de alimentos y combustibles, con lo que la inflación cerraría el 2023 en torno a 5%. Sin embargo, todavía existen importantes riesgos por lo cual el Banco Central seguirá monitoreando las proyecciones de inflación para los próximos meses, así como el anclaje de expectativas, con lo cual decidirá el momento en el cual comenzará a retirar el ajuste monetario.

BC mantiene la tasa en su nivel más alto desde 1998

Luego de una seguidilla de alzas en la Tasa de Política Monetaria (TPM), en las últimas dos reuniones, el consejo decidió mantener la TPM en 11,25%, siendo este el nivel máximo del ciclo de alzas iniciado en julio de 2021.

El ente rector añadió además que esta se mantendrá por el tiempo que sea necesario para asegurar la convergencia de la inflación a la meta de 3% en el horizonte de dos años. La evolución de la TPM en el último tiempo se exhibe en el Gráfico N°5.

Gráfico N°5: Tasa de Política Monetaria

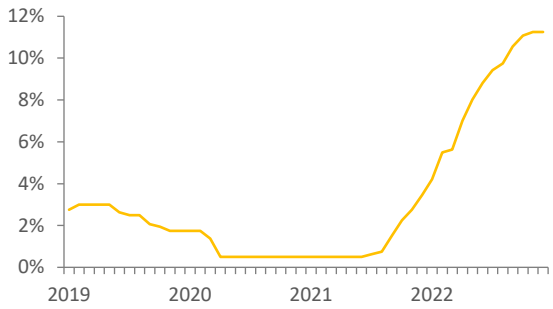

Fuente: Banco Central de Chile.

Por su parte, se puede apreciar en el Gráfico N°6 que las tasas de interés de BCP y BCU a 10 años, permanecieron significativamente altas durante 2022. Sin embargo, a fines del año pasado comenzaron a ceder debido a las expectativas de una política monetaria menos restrictiva. Así, el BCP a 10 años cerró diciembre en 5,3% y el BCU en 1,7%.

Gráfico N°6: Tasas de Interés Bonos BCCh

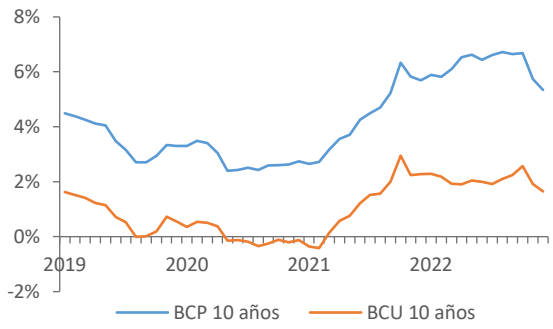

Fuente: Banco Central de Chile

Peso chileno comienza a recuperarse

El 2022 estuvo marcado por una alta volatilidad del tipo de cambio, a raíz de la incertidumbre a nivel local, el riesgo de una recesión mundial y las alzas de tasas de la FED. De hecho, el dólar superó los $1.000 en julio, por lo que el Banco Central decidió realizar una Intervención Cambiaria.

Sin embargo, en diciembre el tipo de cambio disminuyó 4,5% respecto al mes previo, producto del debilitamiento del dólar, la reapertura de China, que repuntó el precio del cobre, y la menor incertidumbre local con el acuerdo del proceso constitucional. Al cierre de este informe el dólar se ubica en $817 como se exhibe en el Gráfico N°7.

Gráfico N°7: Tipo de cambio nominal

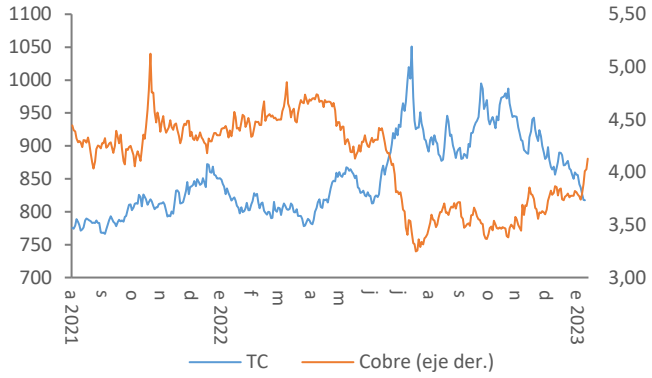

Fuente: Bolsa Electrónica de Chile y Banco Central de Chile.

III. ACTIVIDAD Y EMPLEO

- **La Actividad se contrajo 2,5% en noviembre.**
- **Leve mejora del Empleo por la temporada.**
- **Salarios Reales y Avisos Laborales en Internet continúan cayendo.**

Tercera caída anual de la actividad en 2022

El Banco Central de Chile dio a conocer el IMACEC de noviembre de 2022, que cayó 2,5% en comparación con igual mes del año anterior. Este resultado corresponde al menor registrado desde febrero de 2021 y se encuentra en torno a lo esperado por el mercado. La serie desestacionalizada, por su parte, disminuyó 0,8% respecto al mes previo, debido a un peor desempeño de la minería. El mes registró igual cantidad de días hábiles que noviembre de 2021.

Gráfico N°8: Imacec (var.% anual) e Imacec desestacionalizado (var.% mensual)

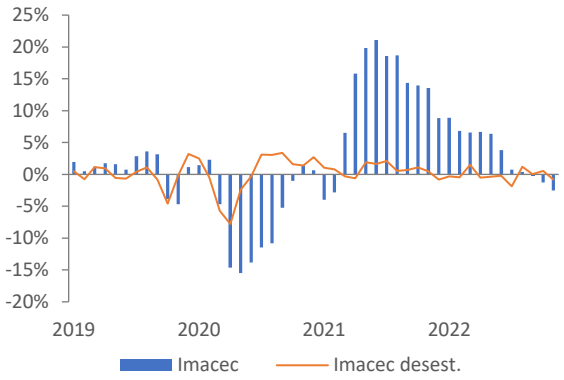

Fuente: Banco Central de Chile.

De otra perspetiva, si desagregamos el IMACEC entre minero y no minero, se tiene que el primero se redujo 3,2%, producto de una menor producción de cobre, en cambio el no minero cayó 2,2%. En el caso de este último, es el tercer mes consecutivo con caídas, cada vez mayores, las que no se veían desde febrero de 2021.

La contribución de servicios, que había evitado caídas mayores del imacec en los meses previos producto de la menor base de comparación, entró en terreno negativo (-0,3%), pero crecieron 0,1% en doce meses. En sentido contrario comercio e industria cayeron 8,8% y 6,5%, respectivamente, tal como se observa en el Gráfico N°9.

Así, esta tercera caida en la actividad económica muestra que Chile transita a un estado recesivo, en donde las peores cifras se verán durante el primer trimestre, cerrando 2023 con una contracción de entre -1,75% y -0,75%, tal como lo indicó el BC en su último IPoM, con una caída de -5,9% y -5% del consumo y la inversión, respectivamente.

Gráfico N°9: Imacec por actividad (var.% anual)

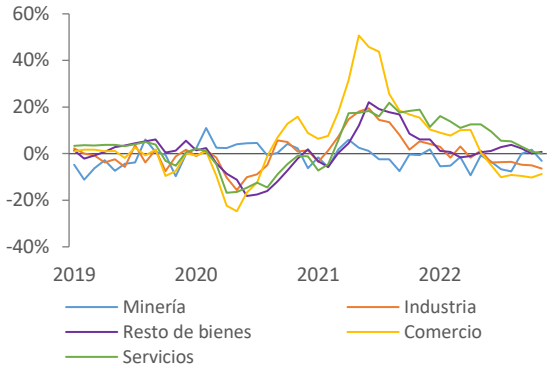

Fuente: Banco Central de Chile.

Comercio continúa cayendo fuertemente

El INE publicó el Índice de Actividad del Comercio (IAC) que exhibió una disminución de 9,3% en noviembre (-11,3% el mes previo), mientras que en el comercio al por menor, el descenso fue de 15,2% en 12 meses (-12,5% en agosto). En comercio se vienen registrando cifras negativas en desde mayo de 2022.

En la misma línea, la Cámara Nacional de Comercio, señaló que en noviembre pasado las cifras de comercio presenciales minoristas de la Región Metropolitana cayeron 23,1% en comparación con igual mes de 2021, acumulando cinco meses consecutivos de caídas. Esto se debe a la desaceleración generalizada del consumo junto a una mayor base de comparación, ya que en julio de 2021 comenzó el boom del consumo, producto de la mayor liquidez de los hogares y las menores restricciones de movilidad.

Con respecto a noviembre de 2018, en donde la economía transitaba por un escenario "normal", se registra una baja de 14,3% en este mismo indicador, lo cual es señal de una fuerte desaceleración del sector comercio que va más allá de la base de comparación. En esta línea, todos los sectores muestran fuertes bajas. La evolución anual del índice se observa en el Gráfico N°10.

Gráfico N°10: Ventas Comercio presencial minorista Región Metropolitana (var. % anual)

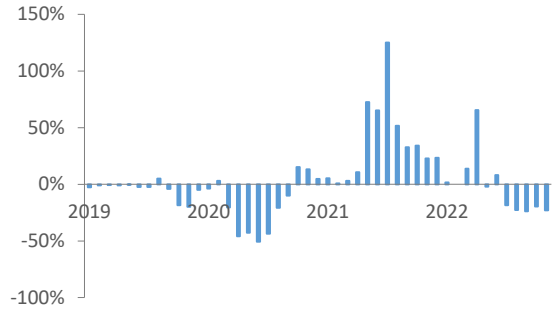

Fuente: Cámara Nacional de Comercio.

Mercado laboral es impactado por la recesión

La tasa de desocupación nacional correspondiente al trimestre septiembre-noviembre 2022, se ubicó en 7,9%. Si bien esta cifra muestra una caída de 0,1 pp. respecto al trimestre móvil anterior, esto se debe principalmente al aumento del empleo agrícola (3,3%), típico de esta época, y en menor medida, del comercio, que creció 2% con respecto a agosto-octubre 2022. Esto mientras los demás sectores continúan a la baja en línea con la recesión.

A pesar de la desaceleración, la tasa de desempleo se ha mantenido relativamente estable durante este año, producto de que la fuerza de trabajo y los desocupados han tenido un movimiento similar, lo que se puede observar en el Gráfico N°11.

Gráfico N°11: Fuerza de Trabajo y Desempleados (en miles)

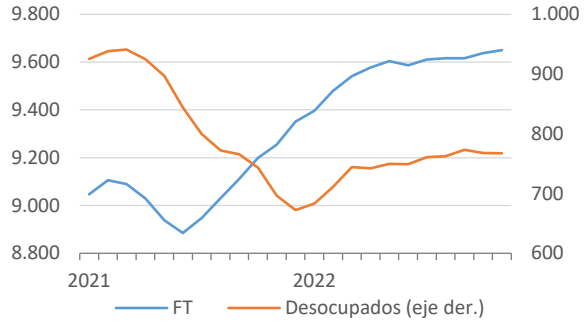

Fuente: Instituto Nacional de Estadísticas.

Dado que históricamente la tasa de desempleo cae a fin de año, conviene analizar los datos desestacionalizados. De esta forma, la tasa de desempleo subió 0,2 pp. ubicándose en 8,2% como se observa en el Gráfico N°12. Además, en este último trimestre se destruyeron más de 17 mil empleos, con respecto a agosto-octubre 2022, por lo que a 2022 ya contamos con 50 mil puestos de trabajo menos.

Gráfico N°12: Tasa de desocupación nacional (oficial y ajustada por estacionalidad)

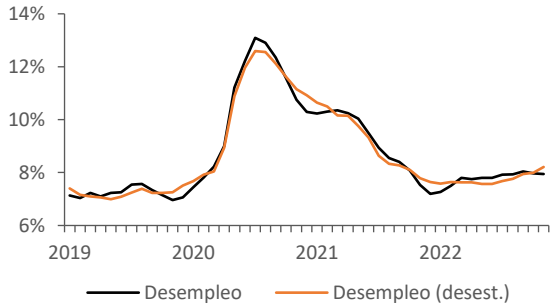

Fuente: Instituto Nacional de Estadísticas.

De esta manera, si bien el empleo que se genera estacionalmente en esta fecha modera el impacto de la recesión sobre la tasa de desocupación, los datos desestacionalizados dan cuenta de un desequilibrio creciente en el mercado del trabajo en respuesta a la contracción de la producción.

El alto desempleo persiste en algunas regiones

En este trimestre pudimos ver un aumento del desempleo en 6 regiones y una reducción en 9, mientras que en una región se mantuvo. Nuevamente Antofagasta lidera la tasa de desempleo, con un registro de 8,9%, le sigue la Región Metropolitana (8,7%) y La Araucanía (8,5%). En contraste, las regiones con menor tasa de desempleo fueron Los Lagos y Aysén, con registros de 3,9% y 4,5%, respectivamente.

Gráfico N°13: Tasa de desocupación regional (como % de la Fuerza de trabajo)

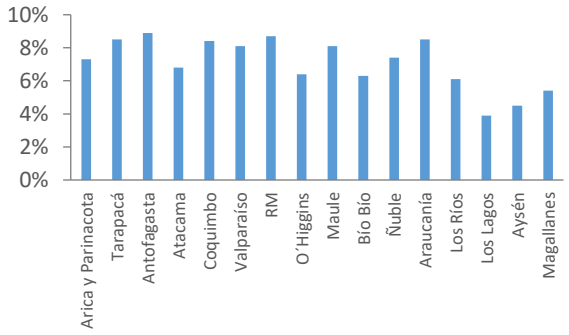

Fuente: Instituto Nacional de Estadísticas.

Avisos Laborales en Internet continúan cayendo

El panorama del empleo para este año no se ve muy auspicioso. De acuerdo al Índice de Avisos Laborales en Internet (IALI) que publica el Banco Central, en diciembre del año pasado cayó 44,4% con respecto a diciembre 2021, acumulando seis meses consecutivos de bajas.

Además, históricamente el movimiento del IALI ha sido similar al de la actividad económica (Gráfico N°14), por lo que podemos esperar que este indicador continúe empeorando en línea con la caída del Imacec proyectado para los próximos meses.

Gráfico N°14: Índice de Avisos Laborales en Internet e Imacec (var.% anual)

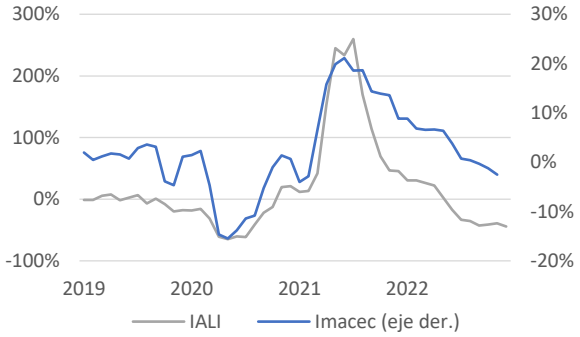

Fuente: Banco Central de Chile.

Salarios reales acumulan 14 meses consecutivos de bajas

De acuerdo al INE, el índice de remuneraciones reales (IR) -que mide la evolución de las remuneraciones ajustadas por IPC-, registró una caída anual de 2,3% en noviembre, sumando 14 meses consecutivos de bajas. Esto se debe a que el aumento de los salarios nominales no ha sido compensado del todo por el crecimiento de la inflación anual, como se puede observar en el Gráfico N°15. Esto trae como consecuencia directa una reducción en el poder adquisitivo de los trabajadores.

Gráfico N°15: Salarios nominales e inflación (var.% anual)

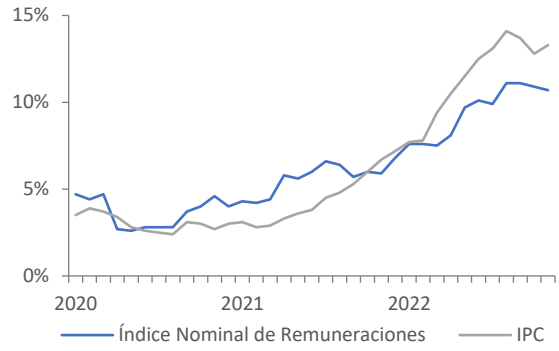

Fuente: Instituto Nacional de Estadísticas.

IV. COMERCIO EXTERIOR

- **La balanza comercial registró superávit en diciembre.**
- **Mientras las exportaciones moderan su expansión.**

La balanza comercial anualizada revierte su tendencia

El Banco Central de Chile dio a conocer el saldo de la balanza comercial para diciembre de 2022, que registró un superavit de US$ 1.846 millones. En lo acumulado en 12 meses, la balanza comercial comienza a revertir la tendencia a la baja, lo que se puede notar en el Gráfico N°16.

Gráfico N°16: Saldo Balanza Comercial (US$ Mills. Acum. 12 meses)

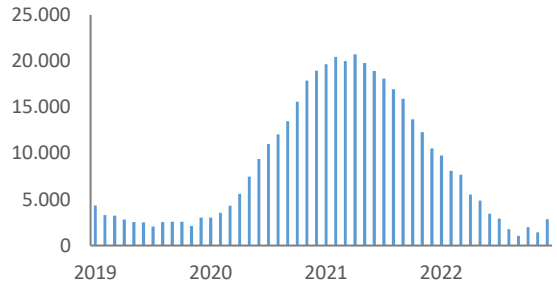

Fuente: Banco Central de Chile.

Importaciones continúan cayendo

En diciembre se reportó la tercera caída consecutiva anual de las importaciones del país (-17,7%), que además corresponde a la mayor contracción desde agosto de 2020. Esto producto de la mayor base de comparación que se refleja en el boom de consumo que vimos en esta misma época de 2021 y por el menor dinamismo que está exhibiendo la economía.

Parte importante de la desaceleración en las importaciones se debe al sustancial retroceso que han exhibido los bienes de consumo durables, que en diciembre cayeron 43,1% anualmente, la mayor caída desde junio de 2020.

Las importaciones de bienes de capital y las de bienes intermedios (que incluye combustibles), también cayeron anualmente en 8,6% y 16,9% cada uno (Gráfico N°17). Con todo, las importaciones de bienes en 2022 crecieron 12,5%, inferior a lo registrado en 2021 (52,7%).

Gráfico N°17: Importaciones (var.%. anual)

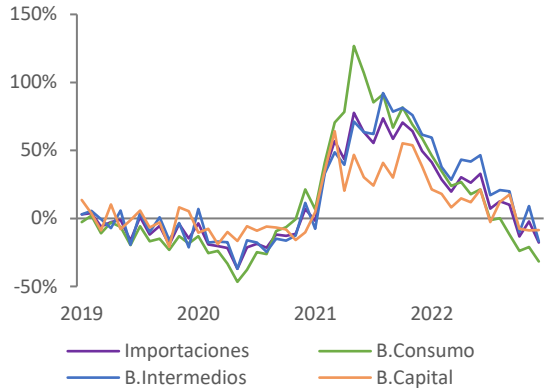

Fuente: Banco Central de Chile.

Exportaciones se contraen en menor medida

Las exportaciones también continúan a la baja. En diciembre se contrajeron por quinto mes consecutivo en 1% anual. Esta caída fue menor a la de los dos meses anteriores, producto de una reducción más moderada en las exportaciones mineras y agropecuarias.

Específicamente, los envíos de cobre, cayeron 13,2%, en menor medida que meses previos, por la recuperación en las ventas y el precio del mineral ($US 3,8/libra promedio en diciembre).

Por su parte, los envíos industriales (32% de lo exportado por el país) registraron una contracción de -1,7%, empeorando en relación al resto de 2022. Las variaciones anuales de exportaciones de cobre e industriales se pueden observar en el Gráfico N°18.

Gráfico N°18: Exportaciones (var.% anual)

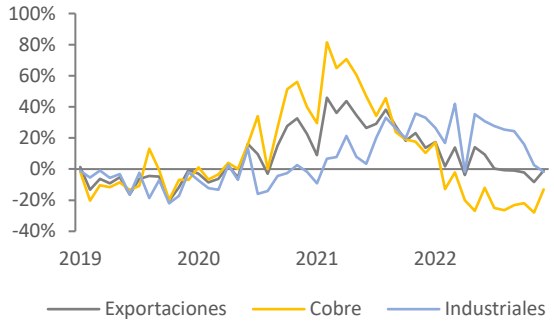

Fuente: Banco Central de Chile.

Las exportaciones de la minería no cuprífera, en cambio, continúan al alza, creciendo 142% en 12 meses. En dicho subgrupo, las exportaciones de litio siguen marcado récords y es así como el total exportado en 2022 es de US$ 7.763 millones vs los US$ 885 millones que se registraban en 2021.

En tanto, las exportaciones agropecuarias y silvícolas se redujeron 4,2% en 12 meses, menor que en meses anteriores. Las variaciones anuales de las importaciones desagregadas se pueden observar en el Gráfico N°19.

Gráfico N°19: Exportaciones (var.% anual)

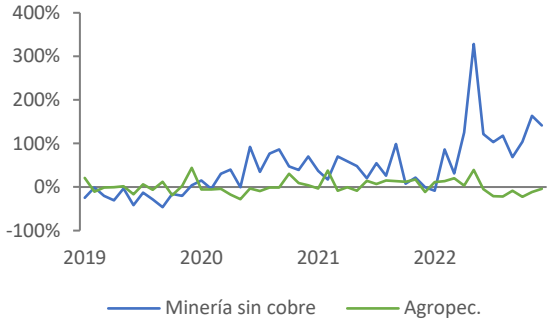

Fuente: Banco Central de Chile.

V. INDICADORES ECONÓMICOS DE CORTO PLAZO

Var. %Trim. año anterior	III Trim. 21	IV Trim. 21	I Trim. 22	II Trim. 22	III Trim. 22
PIB	17,2	12,0	7,4	5,6	0,3
Demanda Interna	28,2	22,9	12,7	8,9	-1,5
Form. Bruta de capital fijo	29,7	19,9	7,2	7,0	2,2
Construcción	32,6	14,0	5,1	4,7	0,6
Maquinaria y equipos	24,6	28,7	10,5	10,7	4,8
Consumo de hogares	27,5	16,1	13,9	7,6	-2,8
Bienes durables	32,7	12,2	4,4	-14,5	-22,3
Bienes no durables	23,6	12,5	10,7	3,3	-6,6
Servicios	30,0	20,8	19,7	18,4	6,4
Consumo de gobierno	8,7	11,0	11,3	8,2	4,0
Exportaciones	1,1	0,6	-1,6	-0,5	4,1
Importaciones	37,3	38,4	15,8	10,4	-2,7

* Variación mismo período año anterior, volumen a precios del año anterior encadenado.
Fuente: Banco Central de Chile.

2022	Agosto	Septiembre	Octubre	Noviembre	Diciembre
Inflación (Var. % mensual)	1,2	0,9	0,5	1,0	0,3
Inflación (Var. % anual)	14,1	13,7	12,8	13,3	12,8
Tipo de Cambio Nominal	904,35	921,01	955,89	917,05	875,66
Tipo de Cambio Real (1986=100)	112,44	111,39	113,36	108,22	-
IMACEC (Var. % anual)	0,4	-0,3	-1,2	-2,5	-

Fuente: Banco Central de Chile.

INDICADORES ECONÓMICOS ANUALES

GOBIERNO CENTRAL COMO % DEL PIB, EN PESOS CORRIENTES

	2018	2019	2020	2021	2022(p)	2023(p)
Ingresos Corrientes (1)	22,0	21,7	20,0	23,7	25,6	22,6
Impuestos	18,0	17,6	16,1	18,7	21,4	19,3
Cobre	0,6	0,4	0,5	1,8	0,8	0,4
Otros	3,5	3,7	3,4	3,2	3,4	2,9
Gastos Corrientes (2)	20,0	20,7	23,9	28,1	24,0	25,4
Ahorro de Gob. Central (3) = (1)-(2)	2,0	0,9	-3,9	-4,4	-	-
Adquisición Neta Activos No Financieros (4)	3,7	3,8	3,4	3,3	-	-
Sup. o Déf. Global (5) = (3)-(4)	-1,7	-2,9	-7,3	-7,6	1,6	-2,7
Deuda bruta (% PIB)	25,8	28,3	32,5	36,3	36,0	38,7

Fuente: Informe de Finanzas Públicas tercer trimestre 2022, Dipres.

AHORRO – INVERSIÓN

COMO % DEL PIB, A PESOS CORRIENTES, REFERENCIA 2018

	2018	2019	2020	2021
Form. Bruta de Capital	24,2	25,1	21,6	25,3
Ahorro Nacional Bruto	19,6	19,8	20,0	18,8
Ahorro Externo	4,6	5,2	1,7	6,6
Form. Bruta de Capital Fijo	23,0	24,6	23,0	24,0

Fuente: Banco Central de Chile.

TASAS DE INTERÉS BANCOS CENTRALES (PROYECCIÓN)

VAR. %

	Actual	Mar-22	Jun-23	Sep-23	Dec-23
Estados Unidos	4,50	5,00	5,00	5,00	5,00
BC Europeo	2,00	3,00	3,25	3,25	3,25
Japón	-0,10	-0,10	-0,10	-0,10	-0,10
China	2,75	2,65	2,65	2,65	2,65
América Latina	11,91	12,08	11,93	11,63	10,92

Fuente: Bancos de Inversión.

ECONOMÍA CHILENA

SECTOR REAL (VAR. % ANUAL)

	2018	2019	2020	2021	2022(p)
PIB	4,0	0,8	-6,0	11,7	2,4
Consumo	3,6	0,7	-7,2	18,2	3,3
Inversión	6,5	4,7	-9,3	17,6	2,9
Exportaciones	4,9	-2,5	-1,1	-1,5	0,9
Importaciones	8,6	-1,7	-12,7	31,3	1,1

Fuente: Banco Central de Chile. Proyección IPoM diciembre 2022.

CUENTAS EXTERNAS ($US mills.)

	2018	2019	2020	2021
Cuenta Corriente	-13.265	-14.505	-4.283	-20.307
Balanza Comercial	4.409	3.016	18.976	10.528
Exportaciones	74.838	68.792	74.086	94.677
Importaciones	70.430	65.776	55.110	84.148

Fuente: Banco Central de Chile.

PRECIOS (%)

	2018	2019	2020	2021
IPC Promedio	2,4	2,6	3,1	4,5
IPC dic/dic	2,6	3,0	3,0	7,2

Fuente: Banco Central de Chile.

MERCADO DEL TRABAJO (PROMEDIO ANUAL, %)

	2018	2019	2020	2021
Tasa de Desocupación	7,3	7,2	10,6	9,1

Fuente: Instituto Nacional de Estadísticas.