



Encuesta de Percepción del Desempleo

Programa Económico
Libertad y Desarrollo

Marzo 2020

LIBERTAD Y DESARROLLO
www.lyd.org

Ficha Técnica

Tipo de Encuesta	Estudio cuantitativo con aplicación de encuestas telefónicas, con operadoras en vivo.
Fecha	Entre el 16 y 20 de Marzo de 2020, primera semana de suspensión de clases en colegios e instituciones de educación superior como consecuencia de la pandemia del COVID-19.
Muestra	791 casos. Encuestas realizadas en 81 comunas a nivel nacional, representando un 88,94% de la población mayor de 18 años. Distribuidos según el peso específico de cada comuna.
Método de Selección de la Muestra	La muestra es probabilística con selección aleatoria de hogares y de entrevistados. Se utilizó un cuestionario estructurado de 10 a 15 minutos de duración.
Error Estimado	El margen de error asociado es de 3,6 % con un nivel de confianza del 95% para el tamaño muestral seleccionado.

¿Se encuentra usted o alguien de su familia, que esté en edad de trabajar, buscando trabajo activamente sin poder encontrarlo?

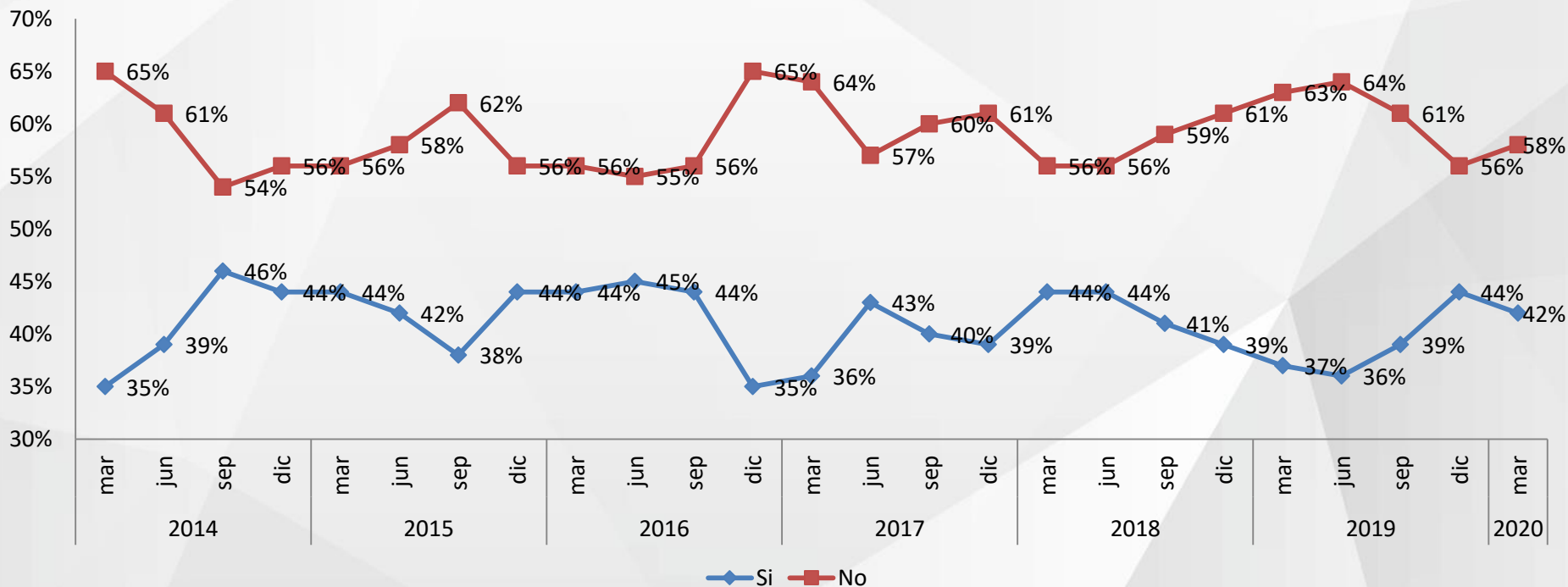

El porcentaje de familias que tiene al menos a uno de sus miembros sin trabajo varía levemente respecto de mediciones previas, ubicándose esta vez en un 42% (44% en diciembre de 2019), cifra similar a la de septiembre de 2018. Al mismo tiempo, aquellos que no están buscando trabajo alcanzan un 58%.

¿Es una de las personas que está sin trabajo el Jefe de Hogar?

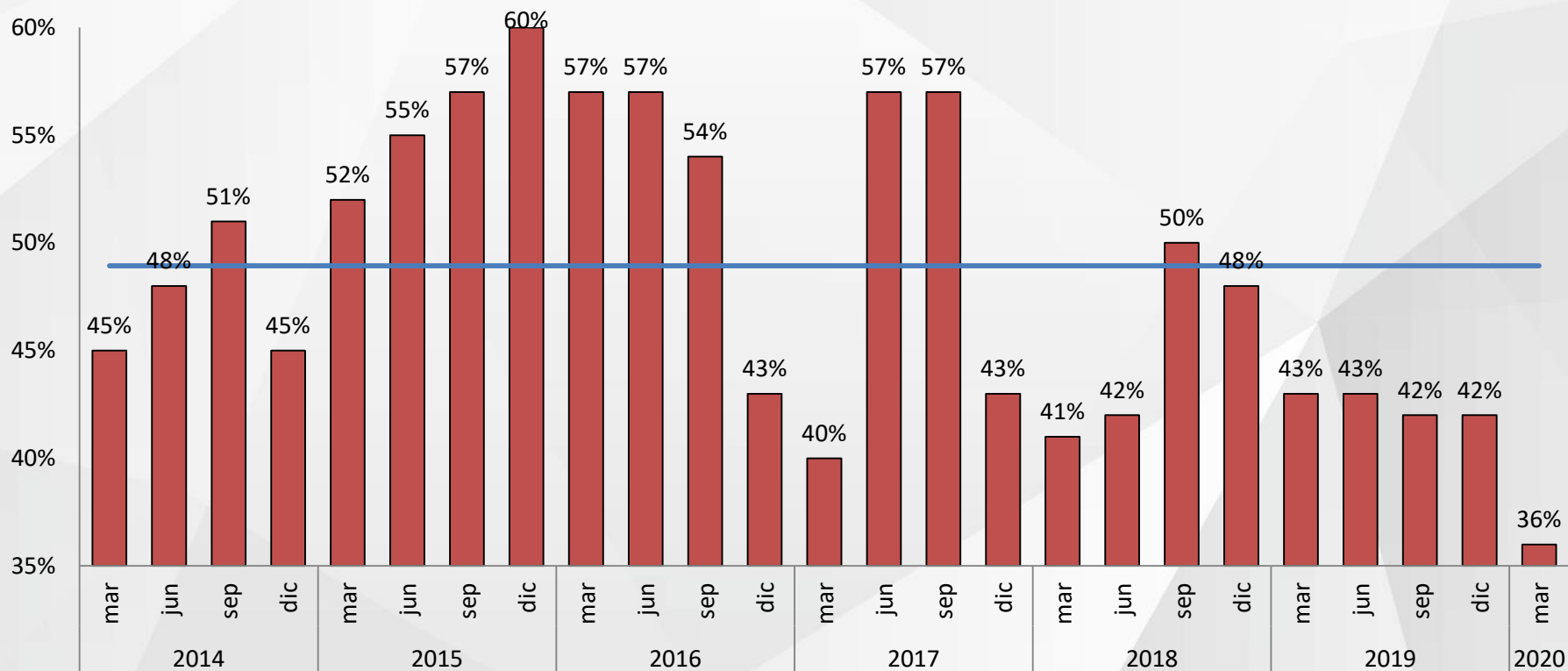

Dentro de los hogares que tienen al menos un desempleado, en un 36% de los casos uno de ellos corresponde al jefe de hogar. Esta cifra corresponde a la menor entre todas las mediciones y se ubica muy por debajo del promedio de los últimos 10 años (50%). Este resultado debe analizarse con cautela ya que sería anticipado concluir un cambio permanente en esta situación.

El que está desempleado, ¿cuánto tiempo lleva sin trabajo? De ser el Jefe de Hogar una de las personas sin trabajo, refiérase a él.

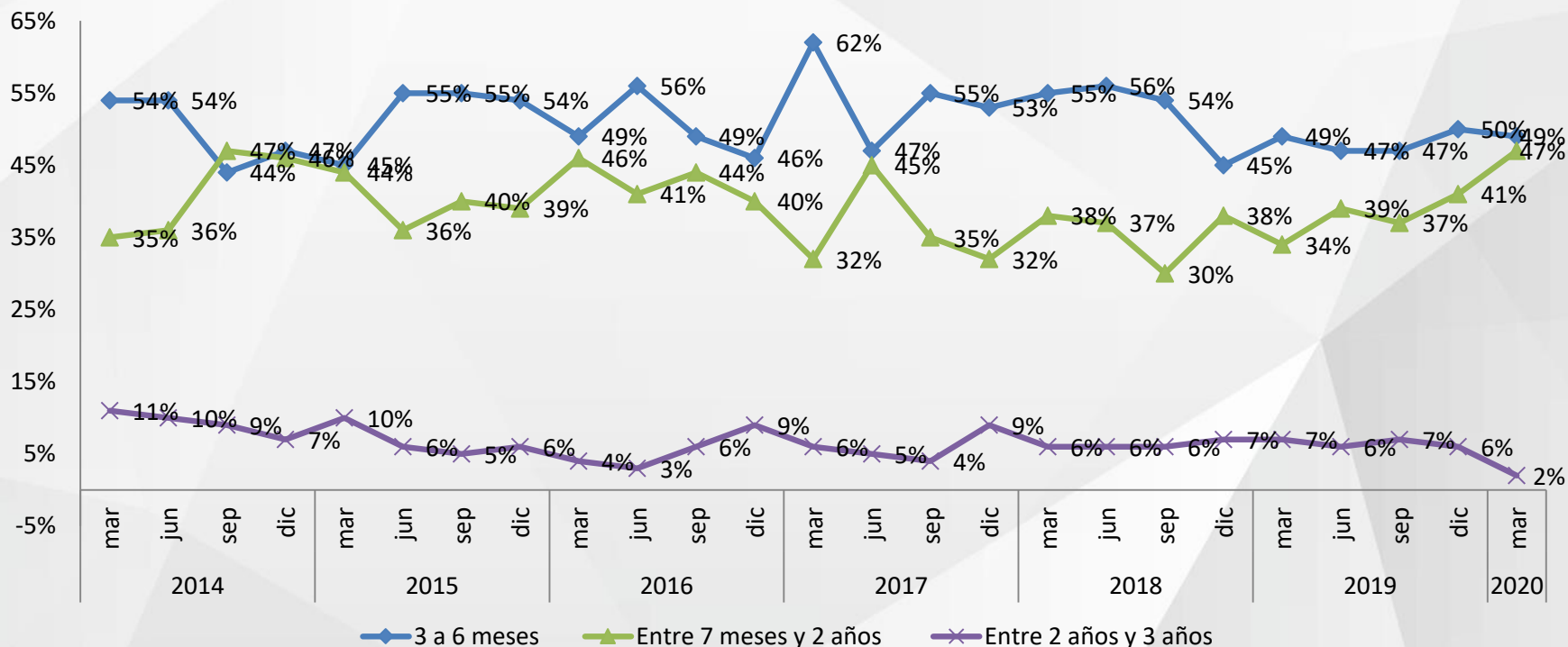

En cuanto al tiempo que lleva desempleado, es posible indicar lo siguiente: por una parte, el desempleo de corto plazo se mantiene similar con respecto a la medición anterior, a la vez que en el caso de las personas que se encuentran desempleadas entre 7 meses a 2 años, se observa un incremento de 6 puntos y para el plazo de 2 a 3 años se observa una disminución en 4 puntos porcentuales.

¿En qué plazo cree Ud. que su familiar desempleado tendrá oportunidad de encontrar trabajo?

De ser el Jefe de Hogar una de las personas sin trabajo, refiérase a él.

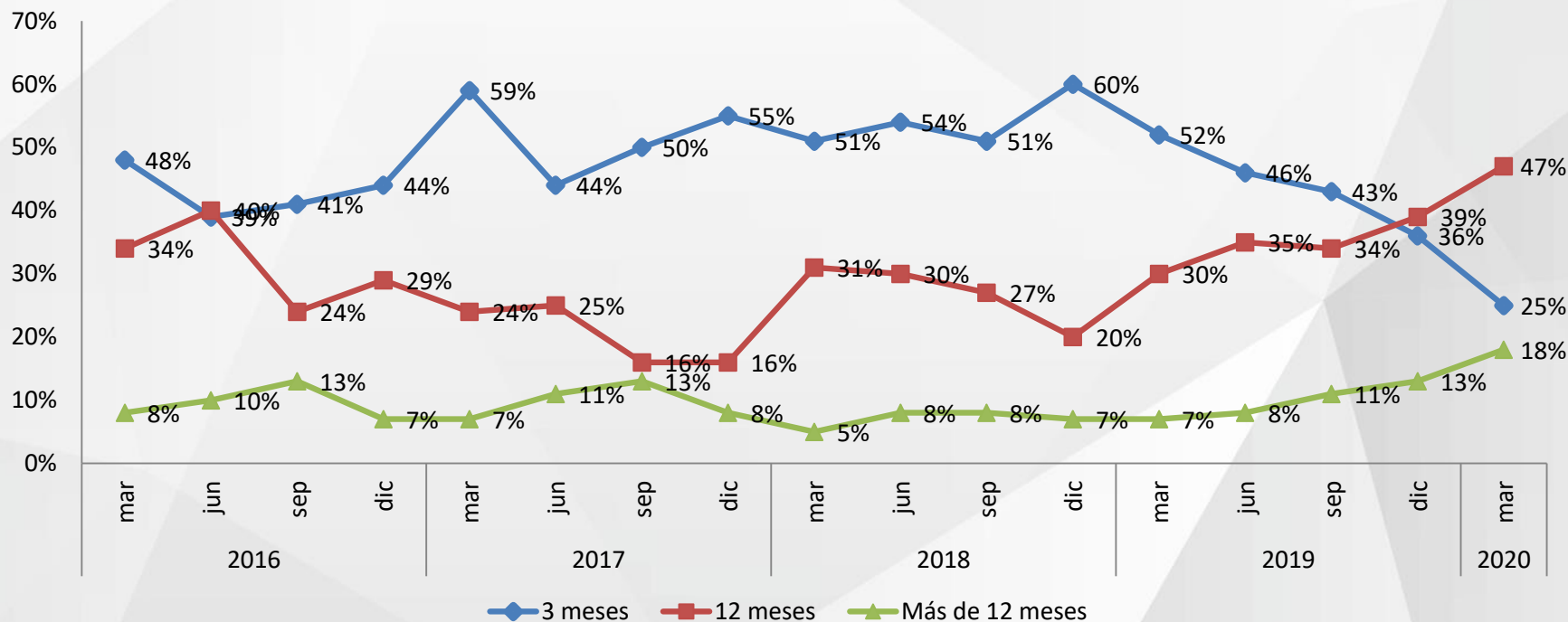

Se consolida una tendencia a la baja de aquellos que creen que el miembro de su familia que está desempleado encontrará trabajo en los próximos 3 meses (25%), a la vez que se observa un aumento de 8 puntos porcentuales en los que creen que encontrarán trabajo dentro de los próximos 12 meses y de 5 puntos para aquellos que piensan encontrarán trabajo en más de 12 meses.

¿Cuál diría usted que es su nivel de temor a perder su trabajo en los próximos meses?

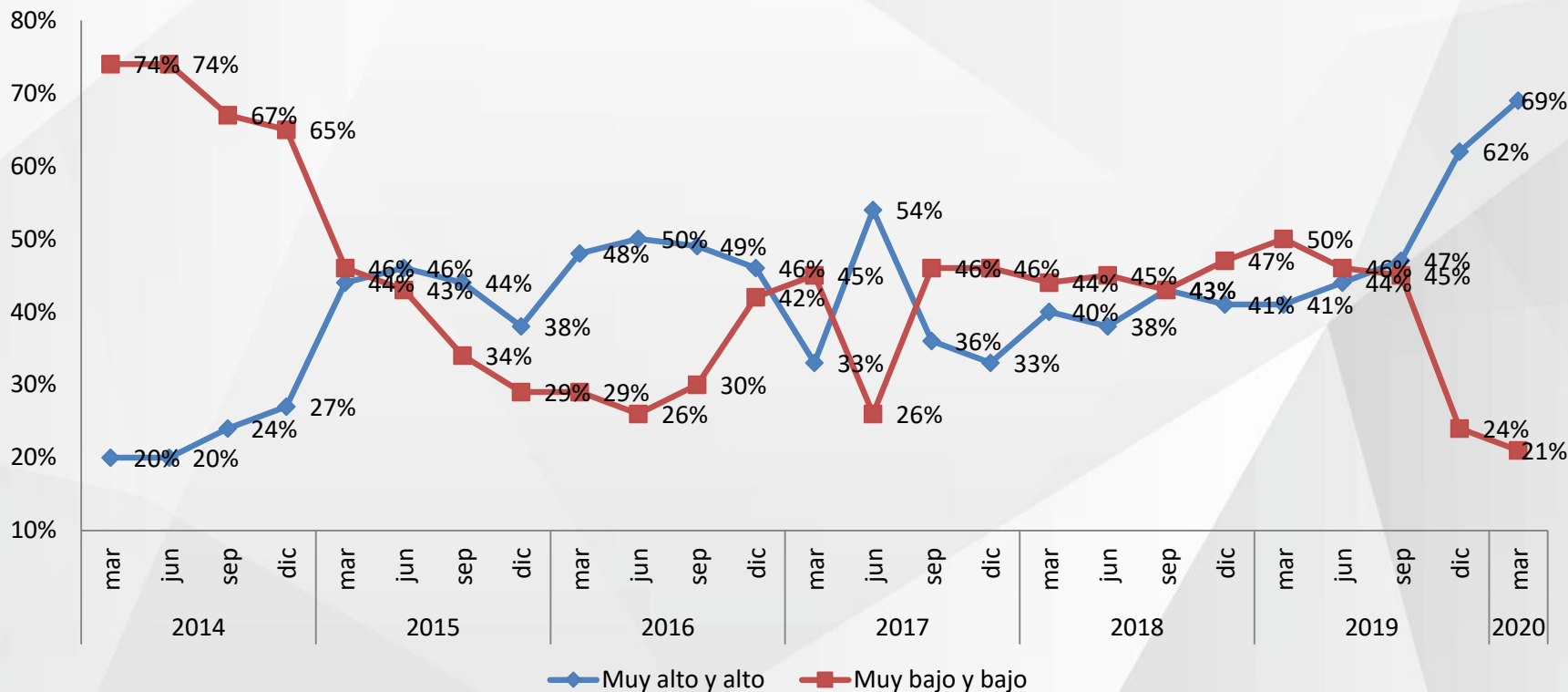

El nivel de temor alto y muy alto a perder el empleo se eleva con respecto a la medición anterior a 69% (62%), alcanzando su máximo histórico, mientras el nivel de temor bajo o muy bajo a perder el empleo desciende, se consolida a la baja, ubicándose en 21%.

¿Usted a qué tipo de trabajo aspira?

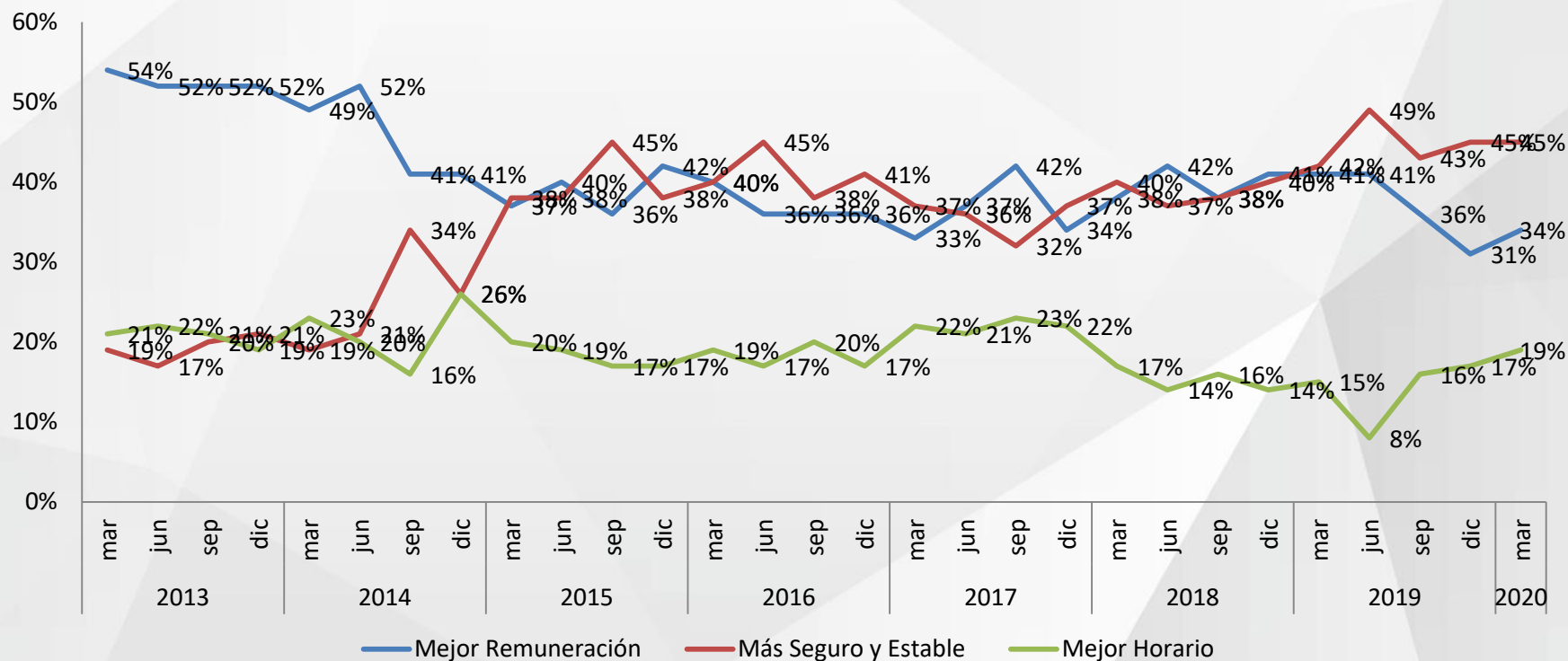

Aumenta levemente la preferencia de “mejor remuneración” a 34%, al tiempo que la alternativa “más seguro y estable” se mantiene en 45%. Por su parte, la aspiración por un mejor horario se mantiene en niveles similares.

¿Diría usted que el Gobierno ha hecho lo necesario para aumentar el empleo?

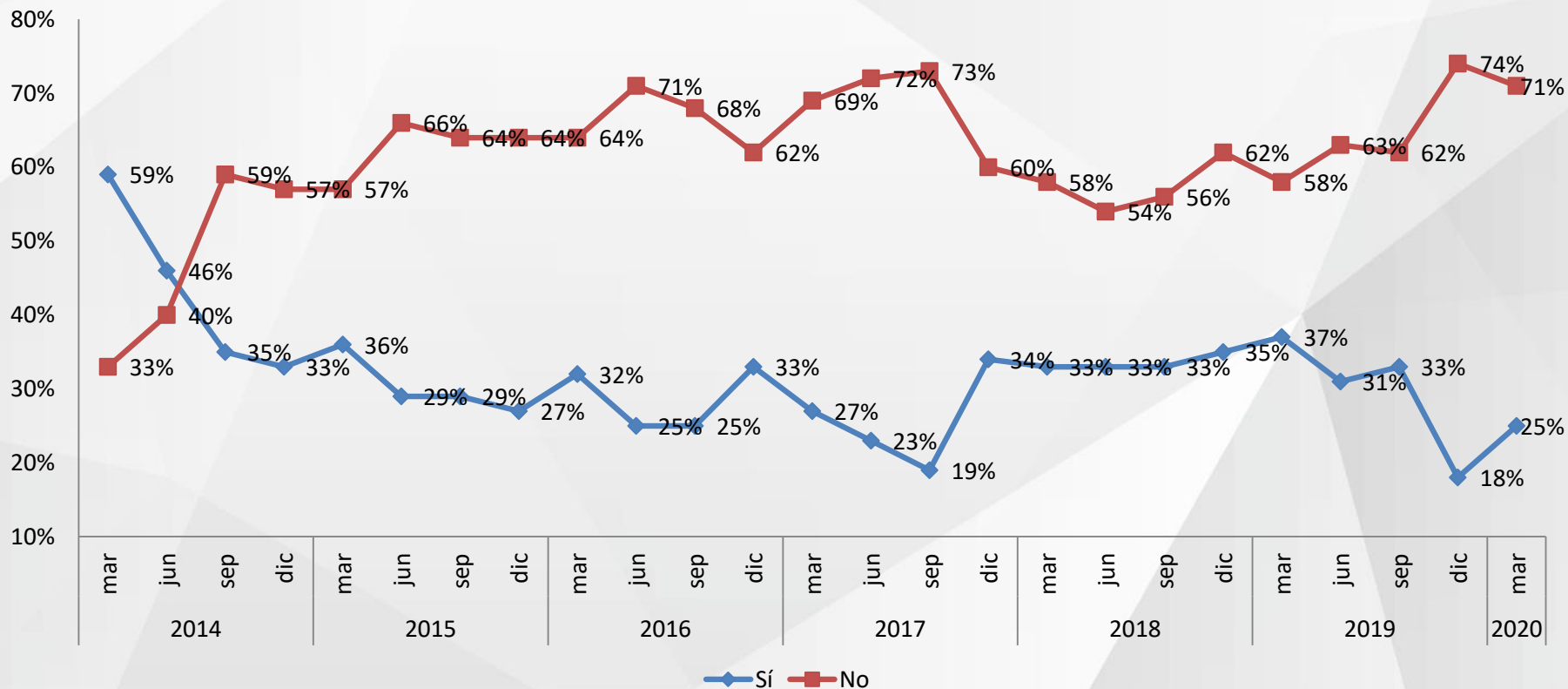

Un 25% considera que el gobierno sí ha hecho lo necesario para aumentar el empleo, 7 puntos más que la medición previa. Un 71% señala lo contrario, levemente menor a los resultados de diciembre.

¿La empresa en la cual Ud. trabaja cumple los acuerdos con sus trabajadores?

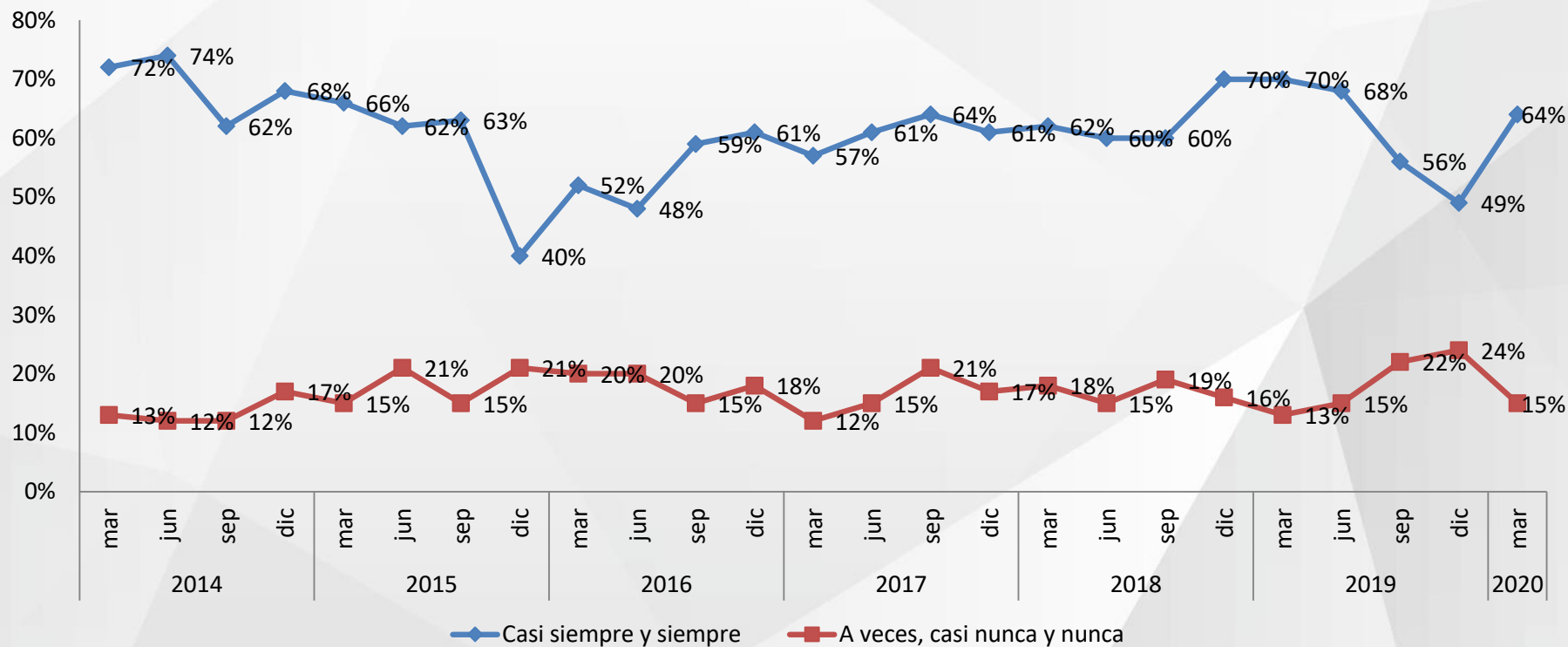

El 64% de los trabajadores señala que la empresa en la cual trabaja cumple siempre o casi siempre los acuerdos con sus trabajadores, cifra muy por sobre la medición anterior (49%). Un 15% (24% el mes anterior) indica que a veces, casi nunca o nunca cumplen con ellos.

Las relaciones al interior de su empresa entre trabajadores y la dirección Ud. las califica de...

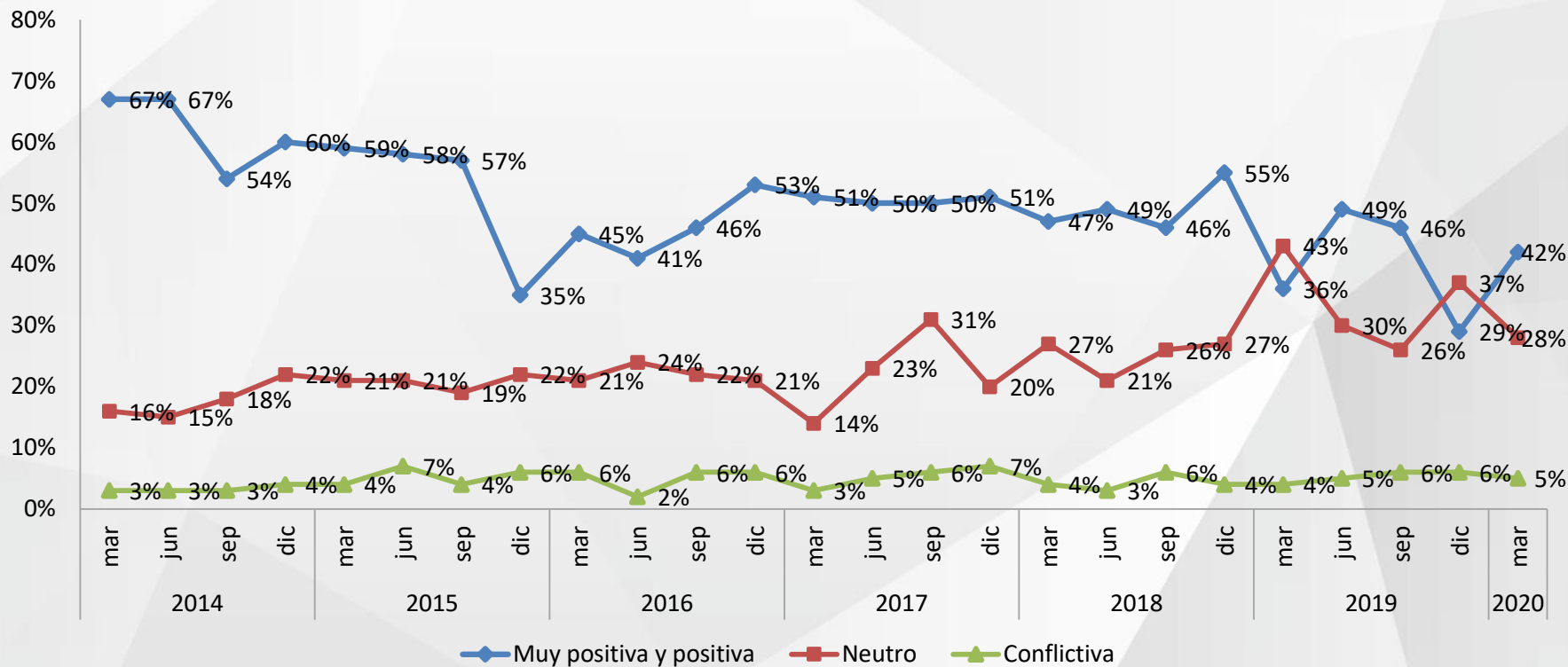

Se observa un aumento importante del porcentaje de encuestados que considera las relaciones al interior de la empresa como “Positivas o Muy Positivas”, alcanzando un 42%. Adicionalmente, se observa una disminución de aquellos que consideran que estas relaciones son neutras 28%.

¿Cuál es su expectativa sobre la situación de empleo en el país de aquí a 3 meses?

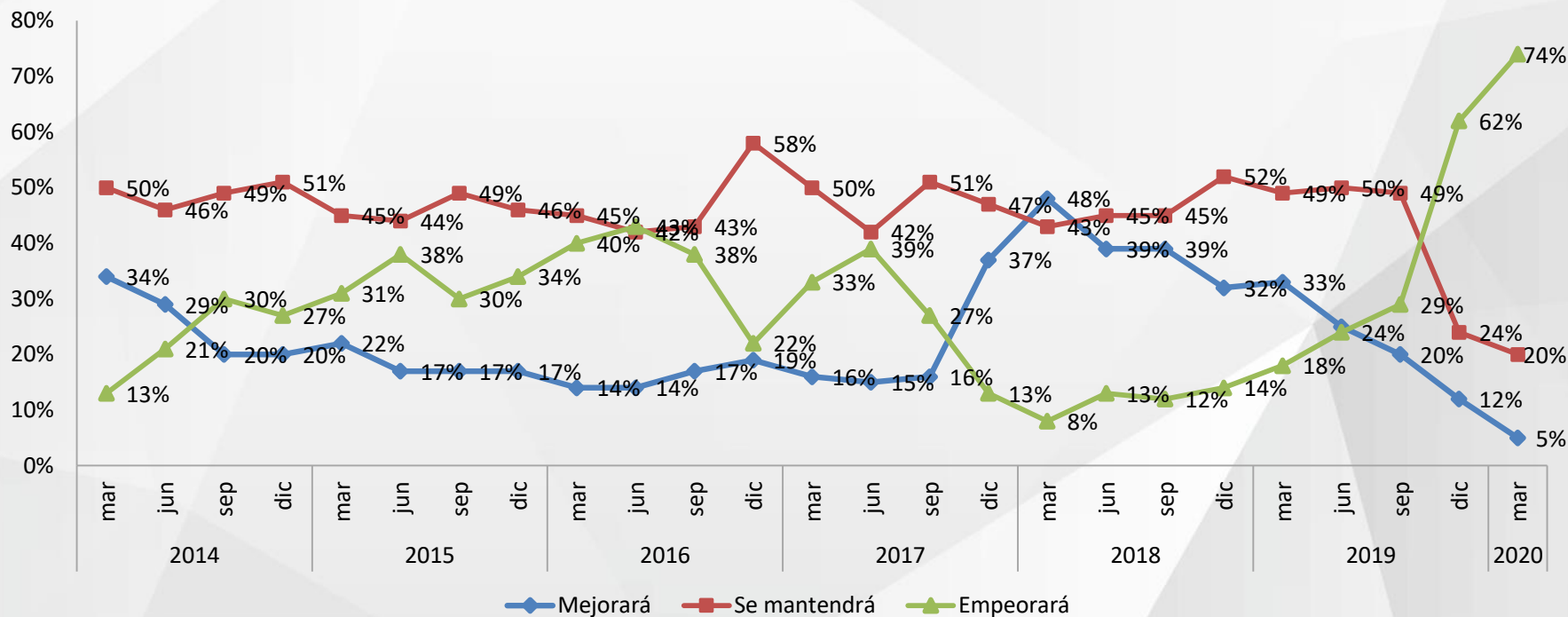

Respecto a la situación de empleo general en el país a 3 meses, solo un 5% de los encuestados cree que mejorará, por debajo de la medición anterior (12%) y siendo la cifra más baja desde que se realiza esta pregunta (marzo de 2010). El porcentaje de encuestados que declara que la situación de empleo se mantendrá, alcanza un 20%. Por su parte, aquellos que perciben que la situación del empleo empeorará de aquí a 3 meses se dispara a 74%, alcanzando su máximo histórico.

¿Cuál es su expectativa sobre la situación de empleo en el país de aquí a 12 meses?

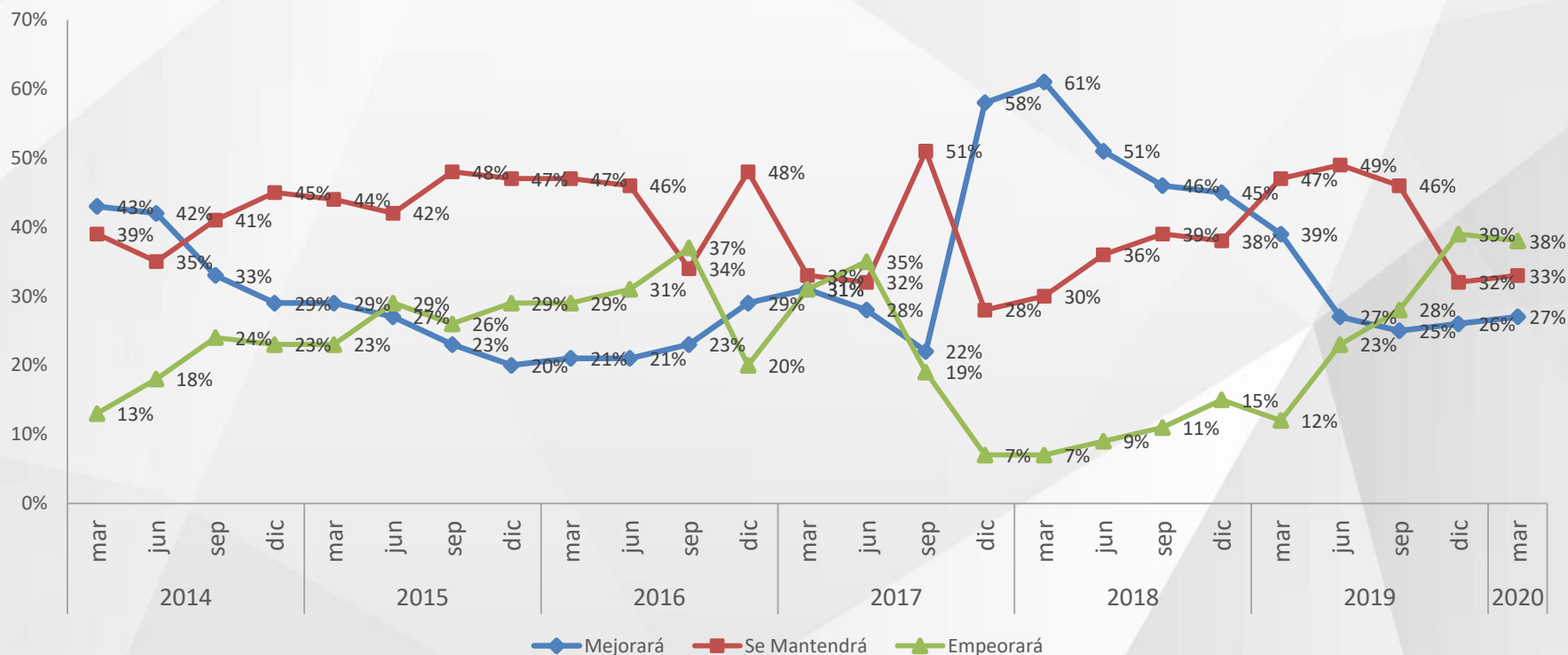

Un 27% de los encuestados cree que la situación del empleo mejorará a 12 meses, similar a la medición previa. Al mismo tiempo, aquellos que creen que la situación se mantendrá representan un 33%, similar a la medición de diciembre, pero por debajo de lo registrado en septiembre de 2019 (46%). Aquellos que creen que la situación del empleo empeorará en 12 meses, en tanto, alcanzan a 38%.

Preguntas de Coyuntura: Aspectos adicionales del mercado laboral

Producto del estallido violentista que ha azotado a nuestro país durante el último tiempo ¿Ha visto afectada su rutina laboral?

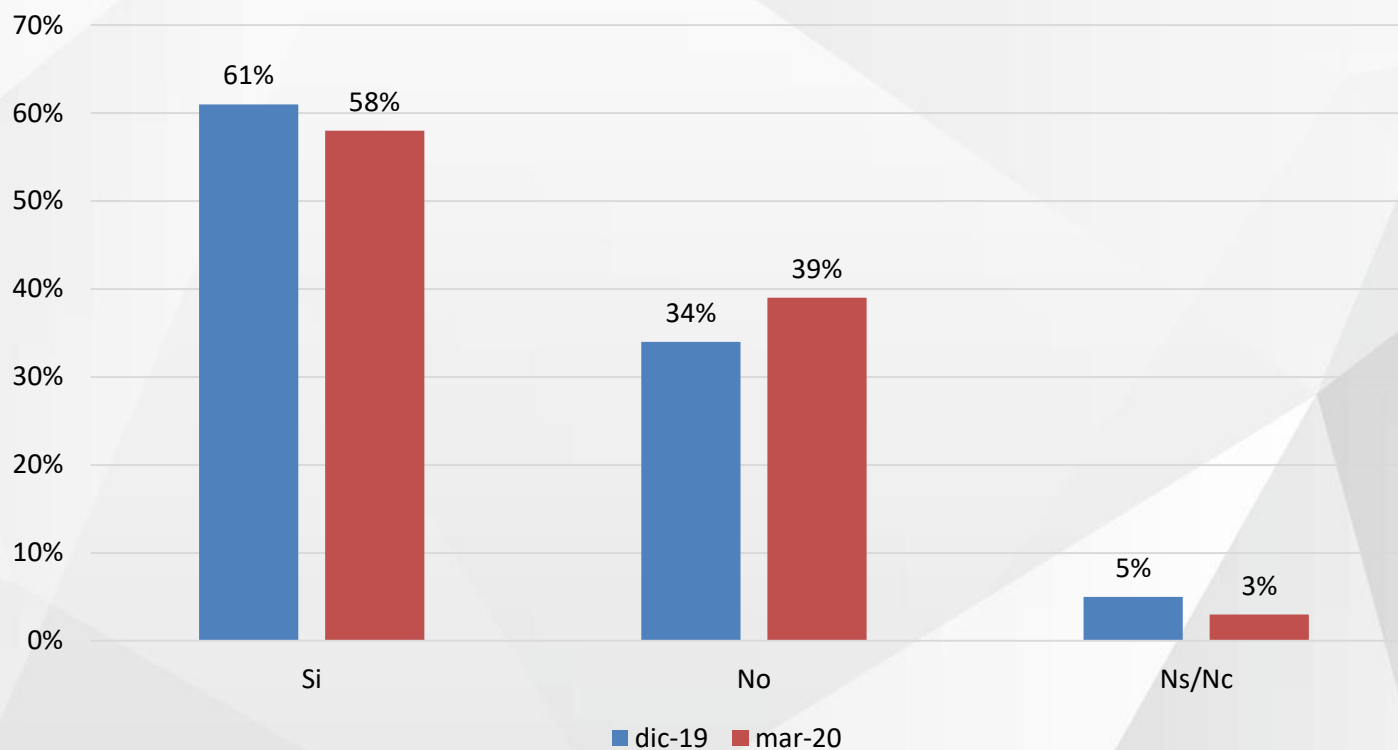

Un 58% de los encuestados ha visto afectada su rutina laboral producto del estallido violentista. Si bien es levemente inferior a la registrada en diciembre, aun la mayoría no ha vuelto a su rutina previo a octubre pasado.

¿De qué manera se ha visto afectada su rutina laboral? (Solo los que responden 1 en pregunta anterior)

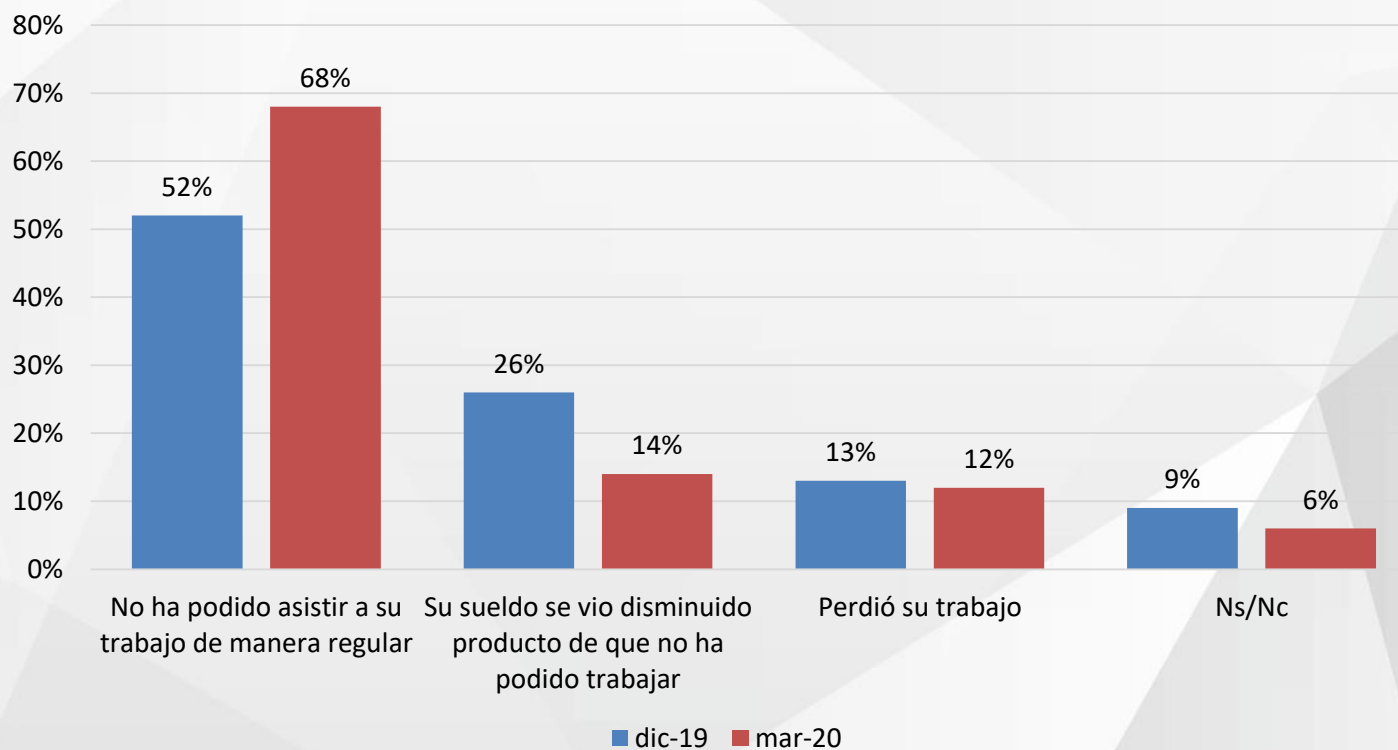

Un 68% de los encuestados ha visto afectada su rutina laboral producto de que no ha podido asistir a su trabajo de manera regular, cifra que contrasta con el 52% registrado en diciembre pasado. Un 14% vio disminuido su sueldo producto de que no ha podido trabajar y por último un 12% perdió su trabajo.

¿Cuánto tiempo se demoraba en ir y volver a su trabajo, antes del 18 de octubre?

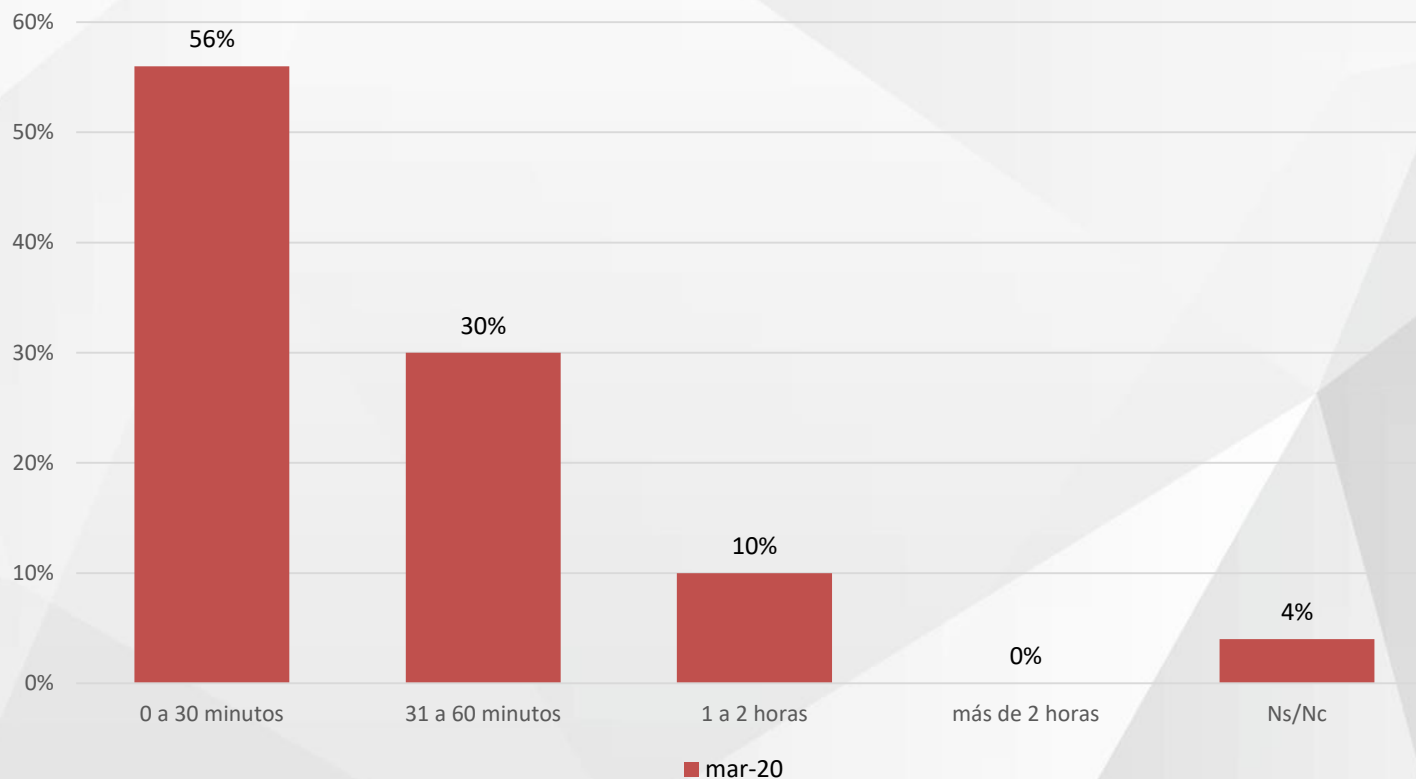

Un 86% de los encuestados indican que previo a octubre de 2019, su tiempo de desplazamiento al trabajo estaba entre 0 minutos y una hora. Solamente un 10% indica que el tiempo dedicado al traslado estaba entre una hora y dos horas.

Y ahora, ¿cuánto tiempo se demora en ir y volver a su trabajo?

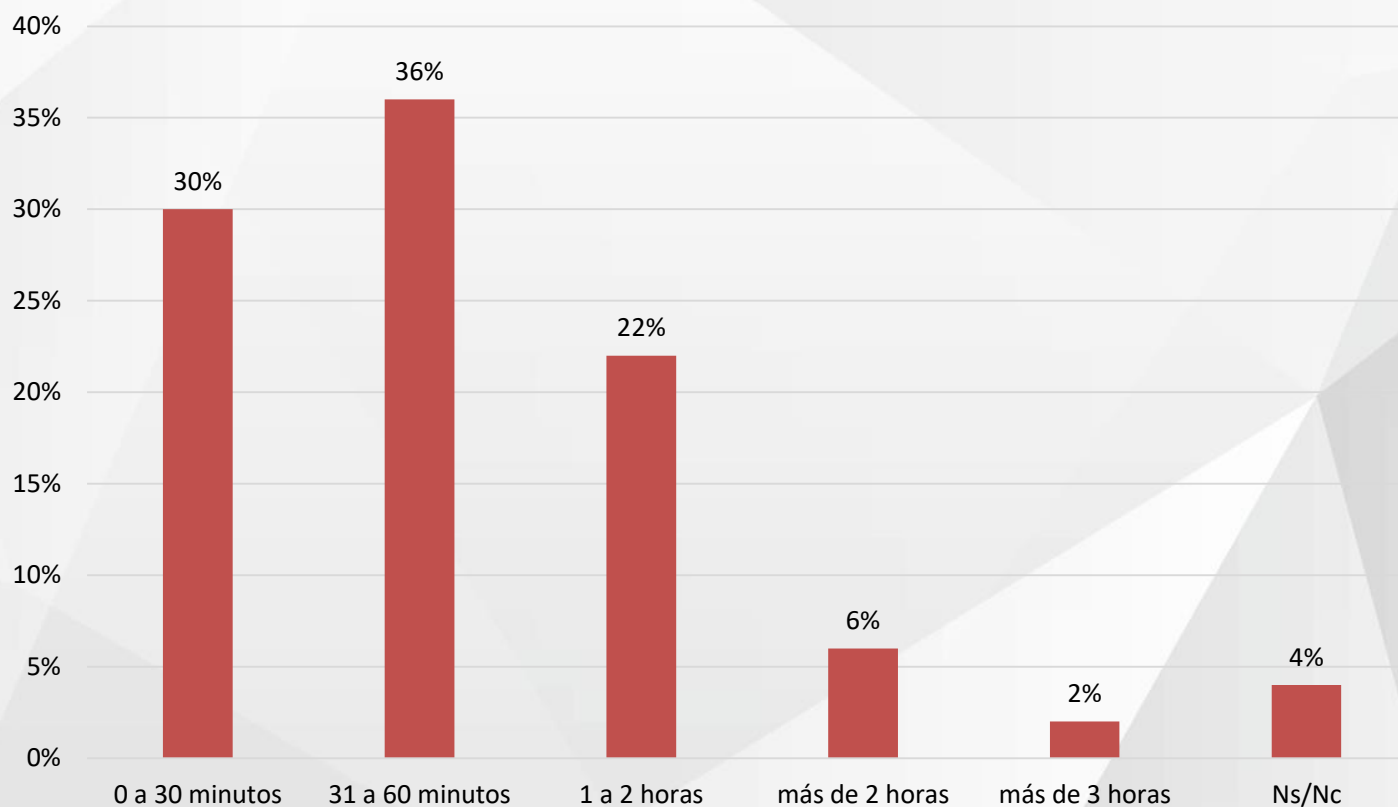

Un 58% de los encuestados indican que posterior a octubre de 2019, su tiempo de desplazamiento al trabajo fluctúa entre 31 minutos y dos horas. Solamente un 6% indica que el tiempo dedicado al traslado es sobre 2 horas.



Encuesta de Percepción del Desempleo

Programa Económico
Libertad y Desarrollo

Marzo 2020

LIBERTAD Y DESARROLLO
www.lyd.org