



Encuesta de Percepción del Desempleo

Programa Económico
Libertad y Desarrollo

junio 2019

Ficha Técnica

Tipo de Encuesta	Estudio cuantitativo con aplicación de encuestas telefónicas, con operadoras en vivo.
Fecha	14 al 18 de junio de 2019.
Muestra	753 casos. Encuestas realizadas en 81 comunas a nivel nacional, representando un 88,94% de la población mayor de 18 años. Distribuidos según el peso específico de cada comuna
Método de Selección de la Muestra	La muestra es probabilística con selección aleatoria de hogares y de entrevistados. Se utilizó un cuestionario estructurado de 10 a 15 minutos de duración.
Error Estimado	El margen de error asociado es de 3,6 % con un nivel de confianza del 95% para el tamaño muestral seleccionado.

¿Se encuentra usted o alguien de su familia, que esté en edad de trabajar, buscando trabajo activamente sin poder encontrarlo?

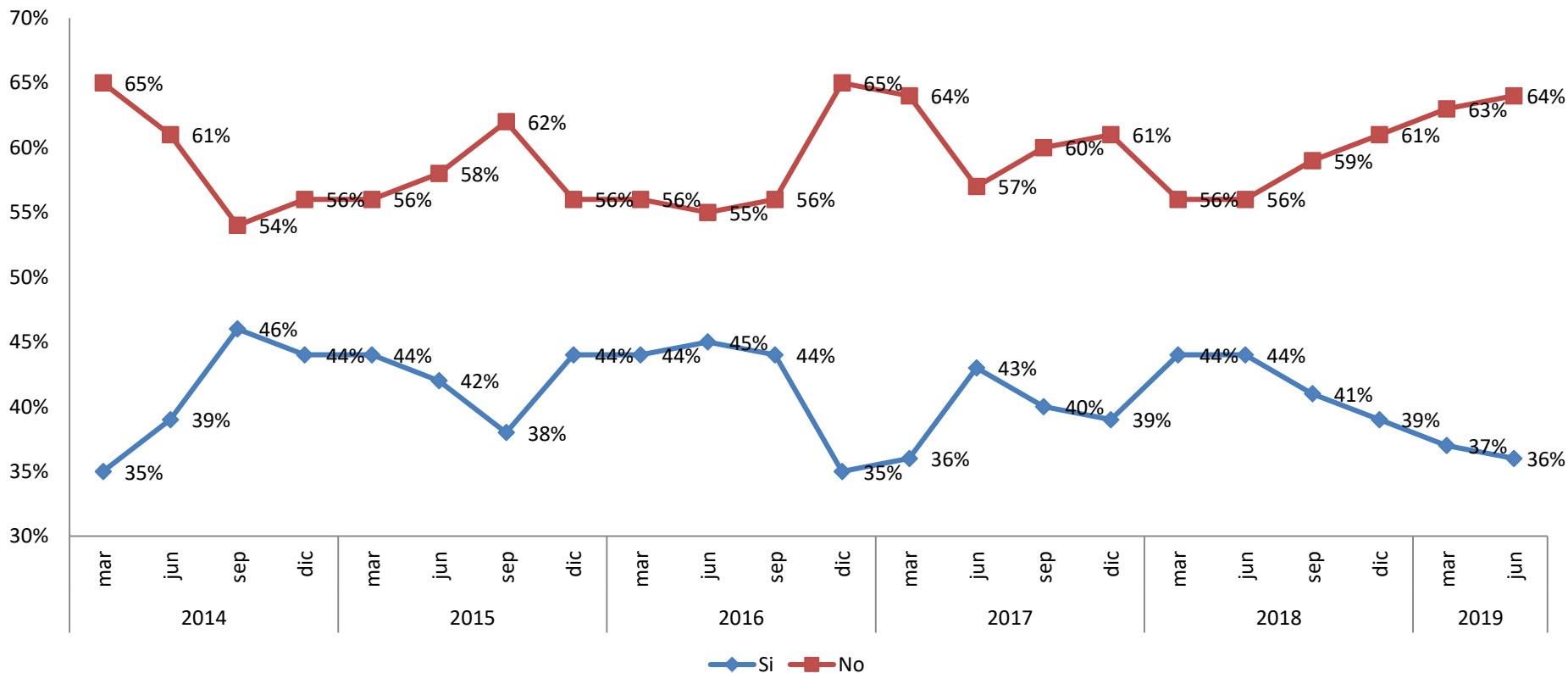

El porcentaje de familias que tiene al menos a uno de sus miembros sin trabajo registró una nueva disminución respecto de mediciones previas, ubicándose esta vez en un 36% (37% en marzo de 2019), la menor cifra desde diciembre 2016. Al mismo tiempo, vuelven a aumentar aquellos que sí encuentran trabajo (64%).

¿Es una de las personas que está sin trabajo el Jefe de Hogar?

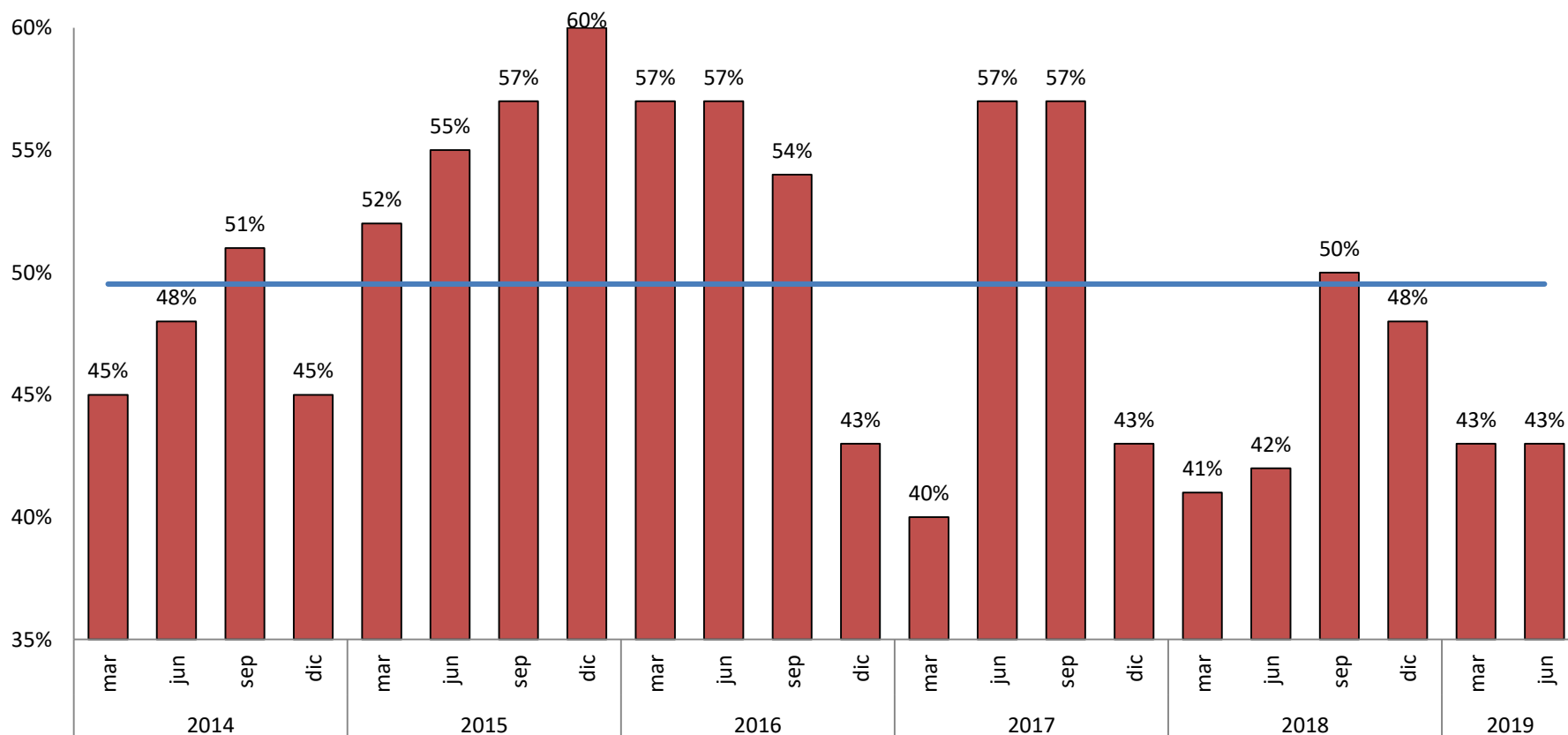

Dentro de los hogares que tienen al menos un desempleado, en un 43% de los casos uno de ellos corresponde al jefe de hogar, cifra que se mantiene con respecto a la medición anterior, y por debajo del promedio de los últimos 10 años (50%).

El que está desempleado, ¿cuánto tiempo lleva sin trabajo?

De ser el Jefe de Hogar una de las personas sin trabajo, refiérase a él.

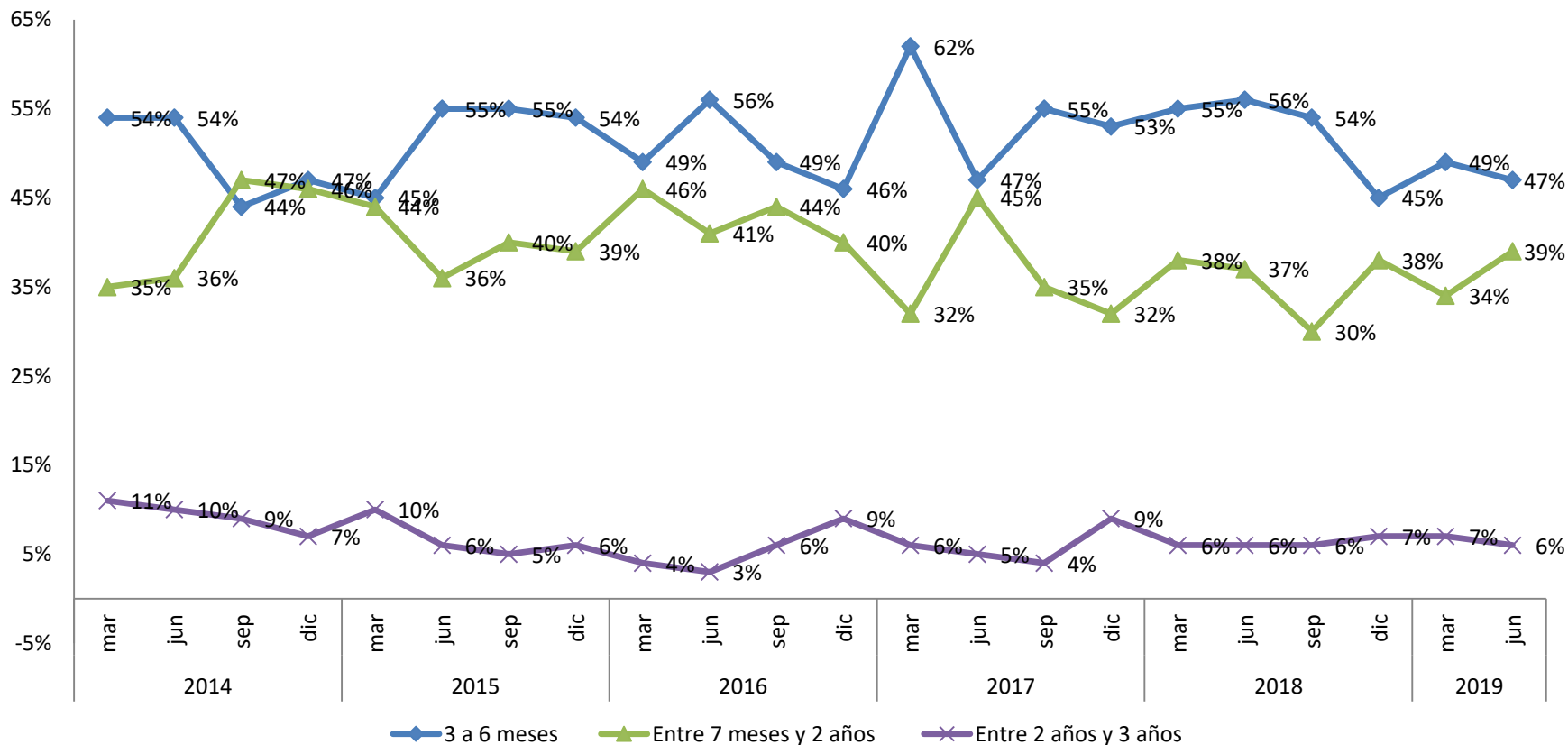

En cuanto al tiempo que lleva desempleado, se observa un cambio de dirección: por una parte, disminuye levemente el desempleo de corto plazo. Así, las personas que se encuentran desempleadas entre 3 a 6 meses alcanzan un 47% (49% en la encuesta previa). En tanto, para un plazo de 7 meses a 2 años se registra un alza a 39%, mientras que para el plazo de 2 a 3 años, se observa una leve disminución a 6%.

¿En qué plazo cree Ud. que su familiar desempleado tendrá oportunidad de encontrar trabajo?

De ser el Jefe de Hogar una de las personas sin trabajo, refiérase a él.

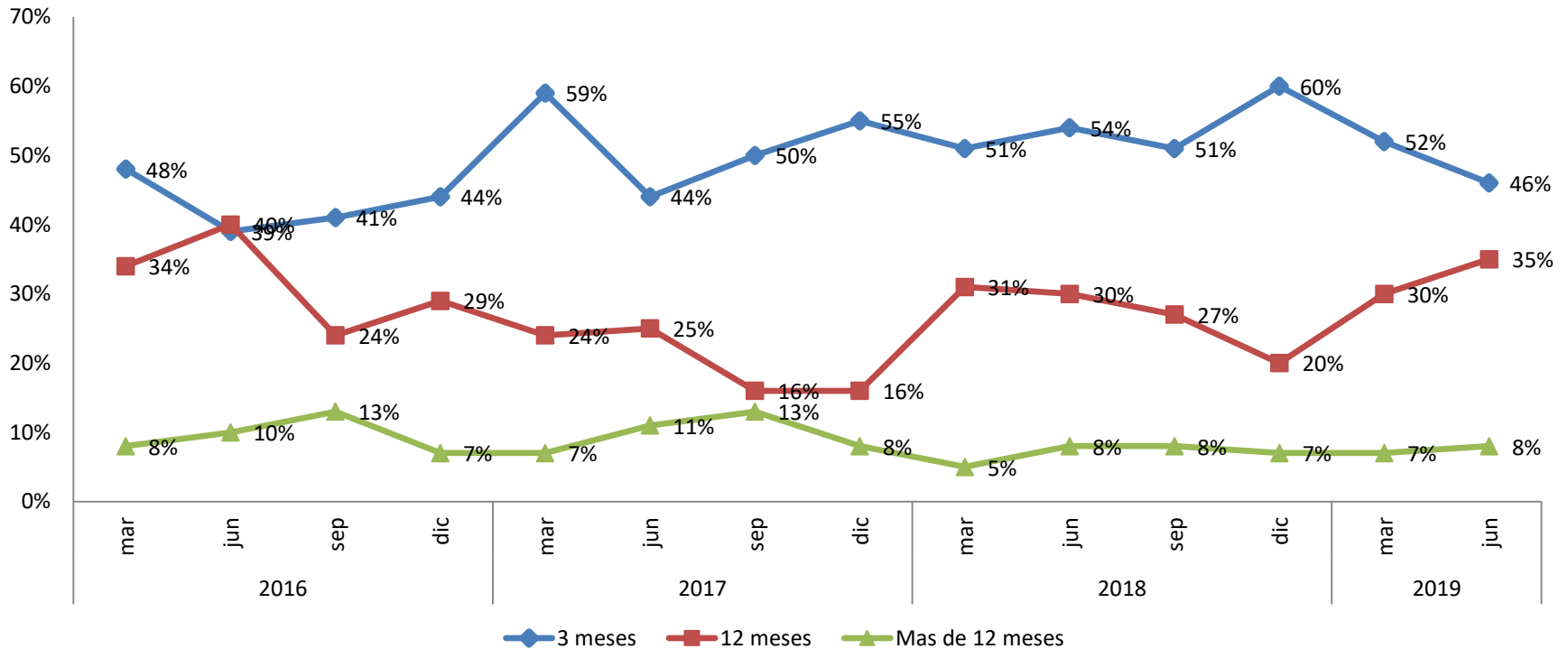

Se observa un retroceso significativo de aquellos que creen que el miembro de su familia que está desempleado encontrará trabajo en los próximos 3 meses (46%), volviendo a niveles similares a los de junio de 2017. Con todo, un 81% cree que encontrará trabajo dentro de los próximos 12 meses (82% la encuesta anterior).

¿Cuál diría usted que es su nivel de temor a perder su trabajo en los próximos meses?

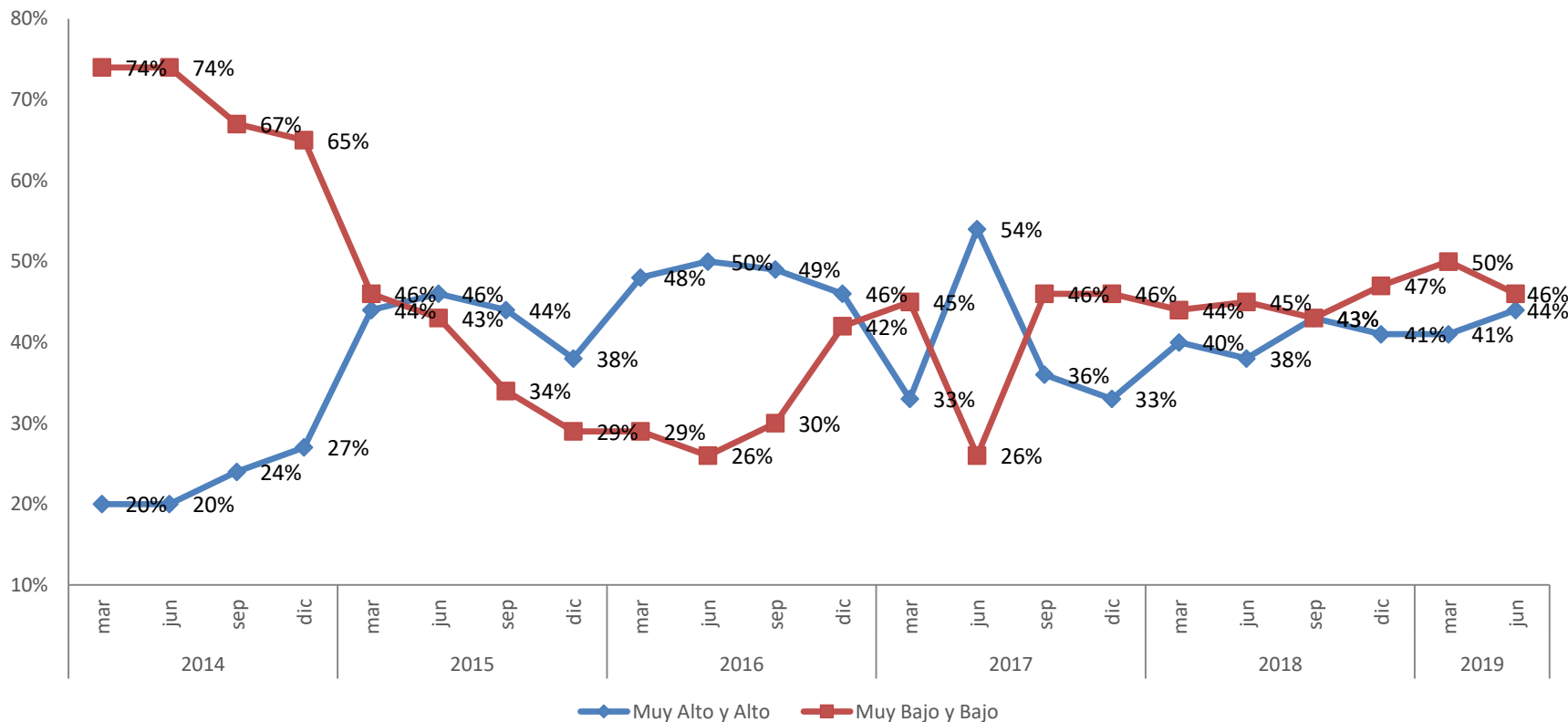

El nivel de temor alto y muy alto a perder el se incrementa a 44% respecto de la medición pasada (41%), mientras el nivel de temor bajo o muy bajo a perder el empleo bajó 4 puntos porcentuales ubicándose en 46%.

¿Usted a qué tipo de trabajo aspira?

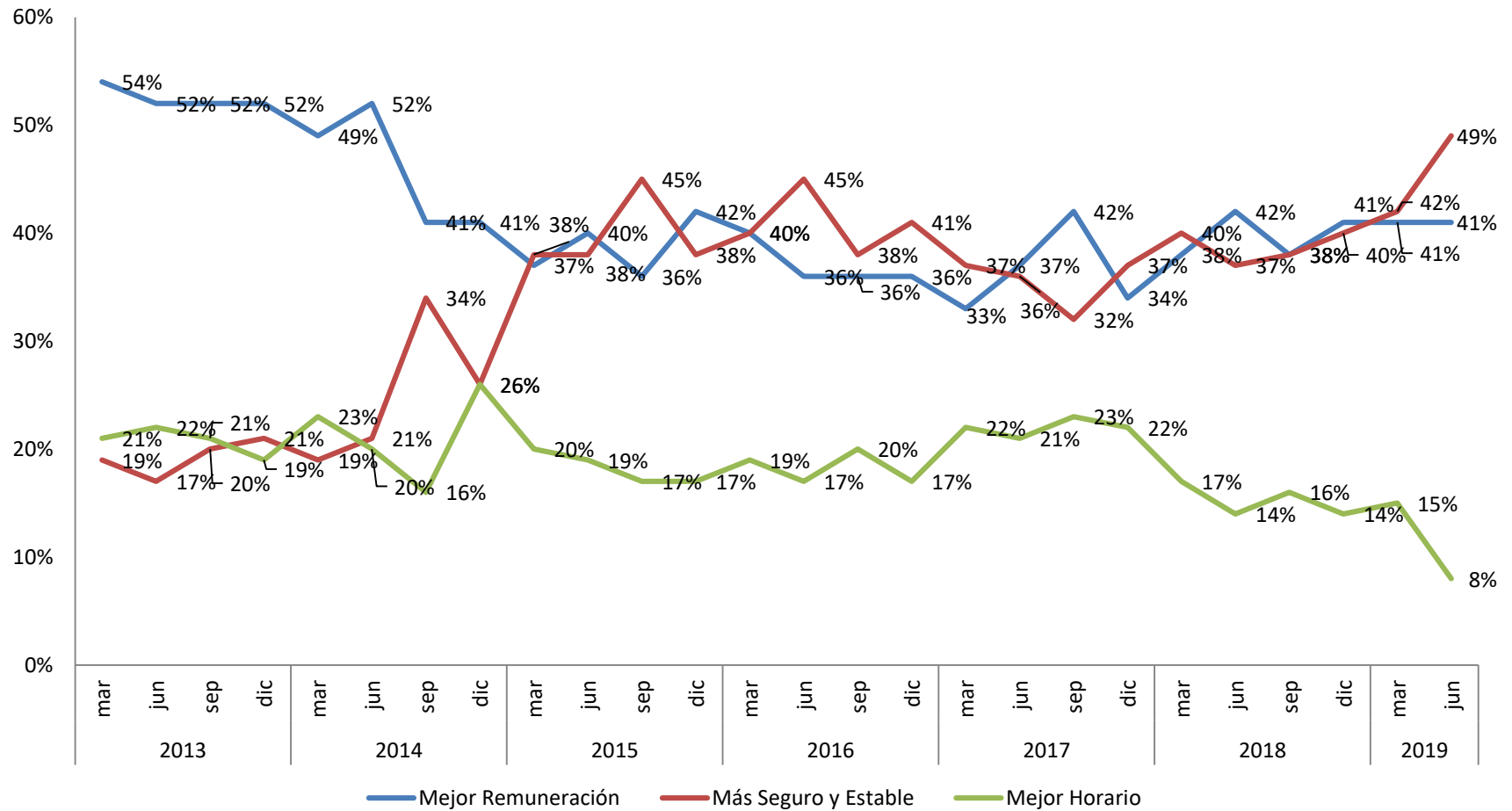

Se mantiene la preferencia de mejor remuneración en 41%, al tiempo que la alternativa “más seguro y estable” aumenta a 49% (42% el mes previo). Por su parte, la aspiración por un mejor horario disminuyó la preferencia, alcanzando un 8%.

¿Diría usted que el Gobierno ha hecho lo necesario para aumentar el empleo?

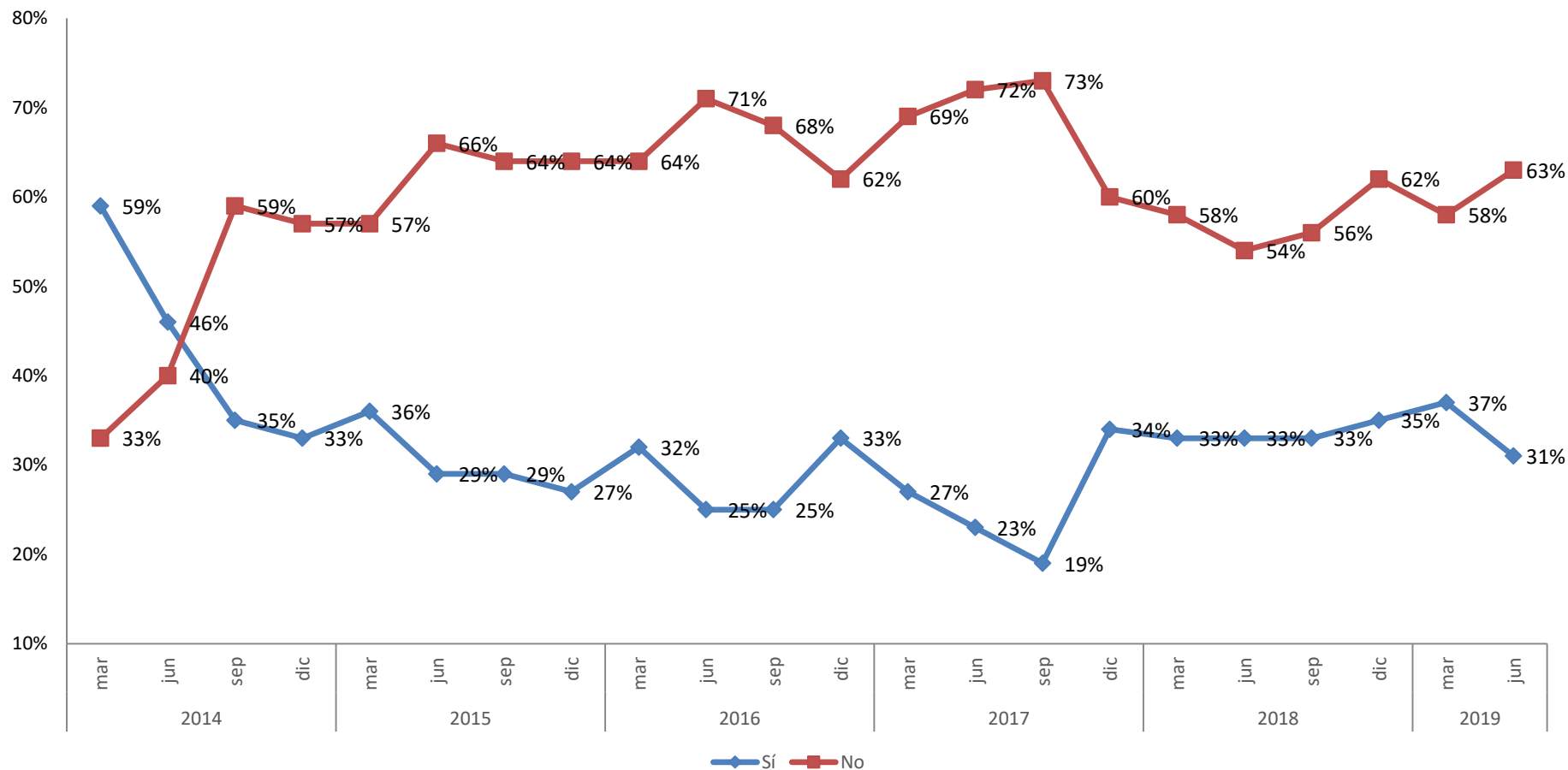

Se registra una caída en el porcentaje de encuestados que creen que el gobierno sí ha hecho lo necesario para aumentar el empleo (31%). Esto, a la vez que se incrementa la proporción de encuestados creen que el gobierno no ha hecho lo necesario para aumentar el empleo (63% versus 58% el mes previo).

¿La empresa en la cual Ud. trabaja cumple los acuerdos con sus trabajadores?

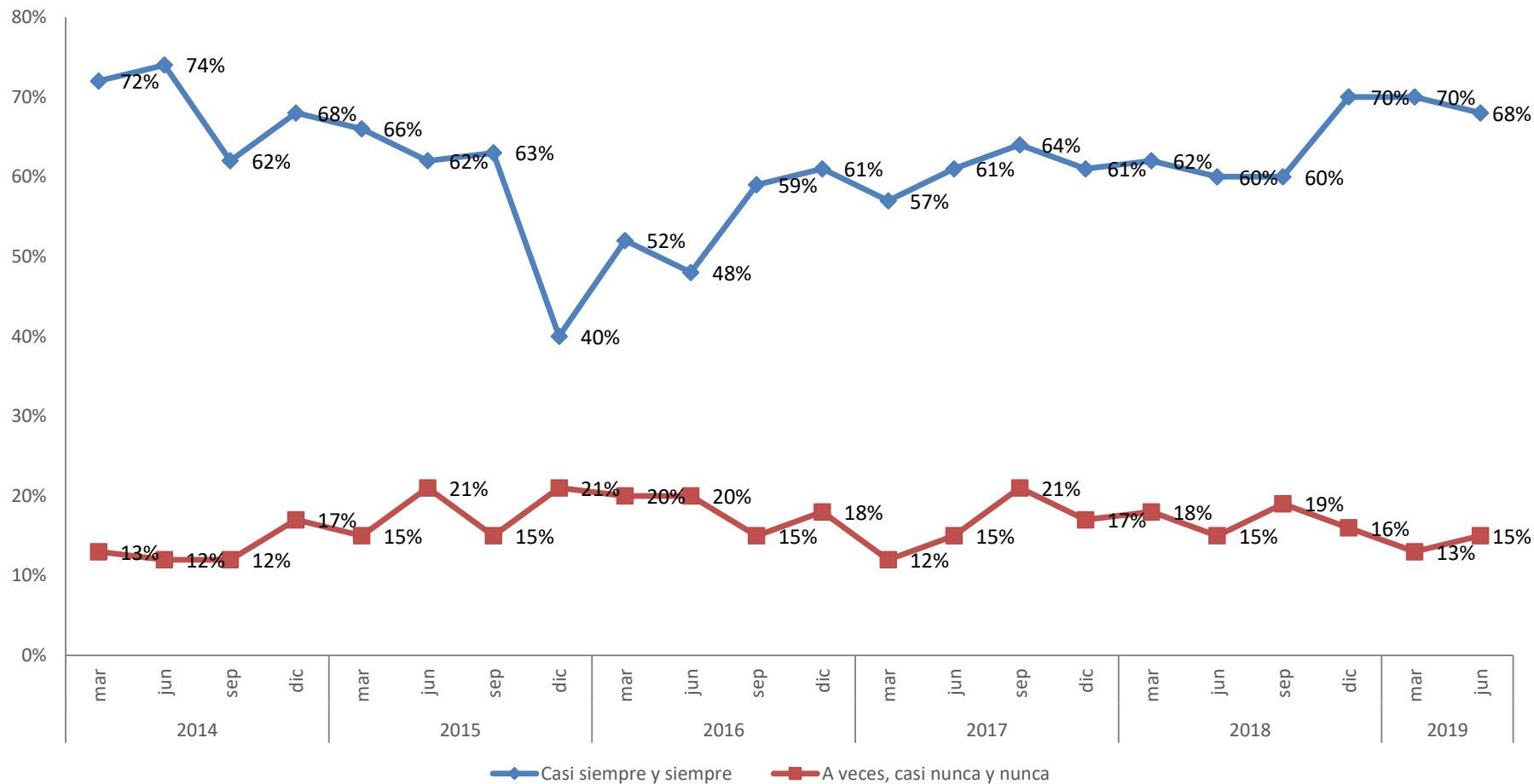

El 68% de los trabajadores que señala que la empresa en la cual trabaja cumple siempre o casi siempre los acuerdos con sus trabajadores. Solo un 15% (13% el mes anterior) indica que a veces, casi nunca o nunca cumplen con ellos, de los cuales solo un 5% indica que nunca o casi nunca.

Las relaciones al interior de su empresa entre trabajadores y la dirección Ud. las califica de...

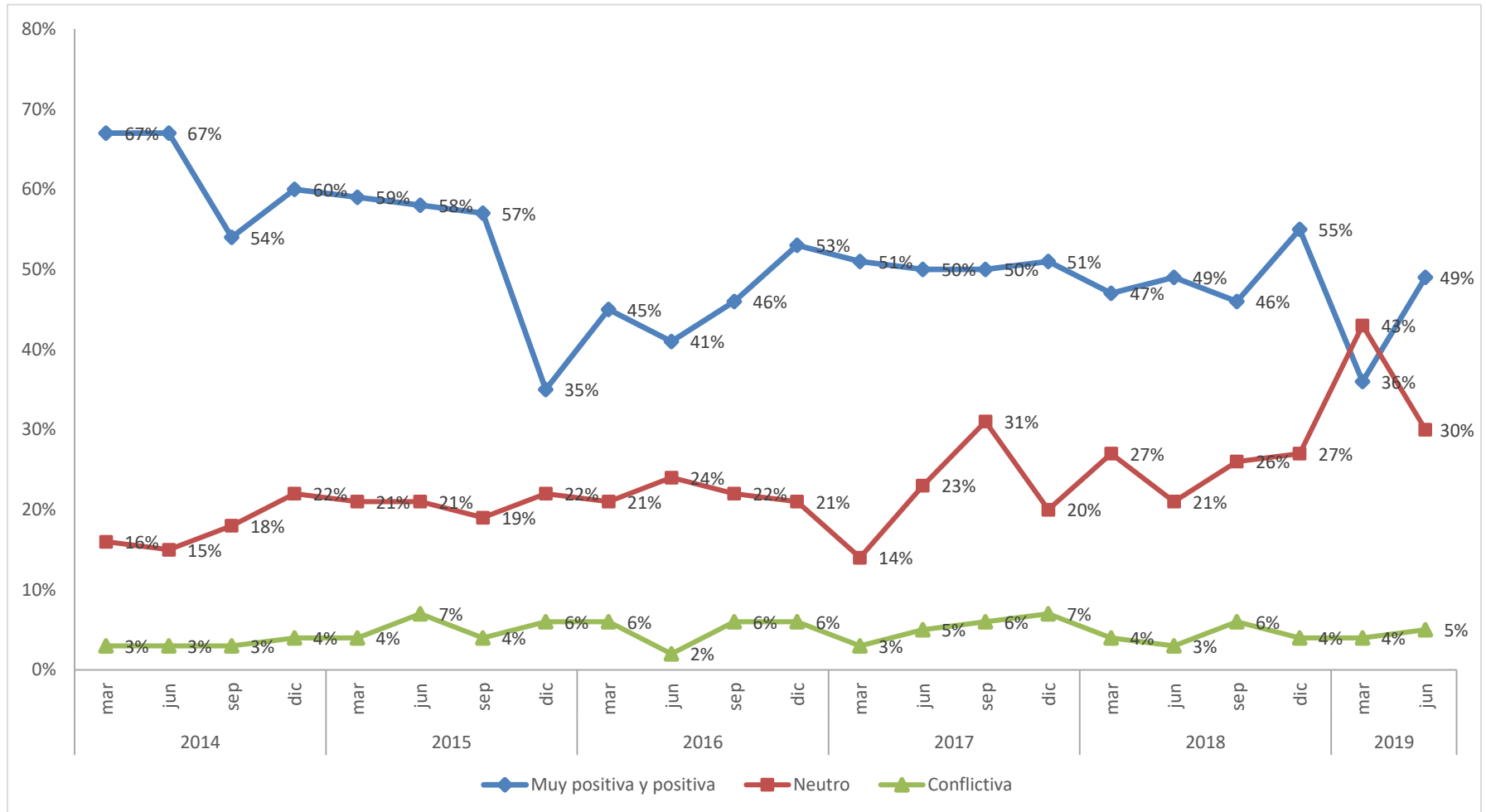

Se observa un incremento significativo del porcentaje de encuestados que considera las relaciones al interior de la empresa como “Positivas o Muy Positivas”, alcanzando un 49% (36% en marzo 2019). Adicionalmente, se observa un caída importante tanto de aquellas relaciones consideradas neutras (30%).

¿Cuál es su expectativa sobre la situación de empleo en el país de aquí a 3 meses?

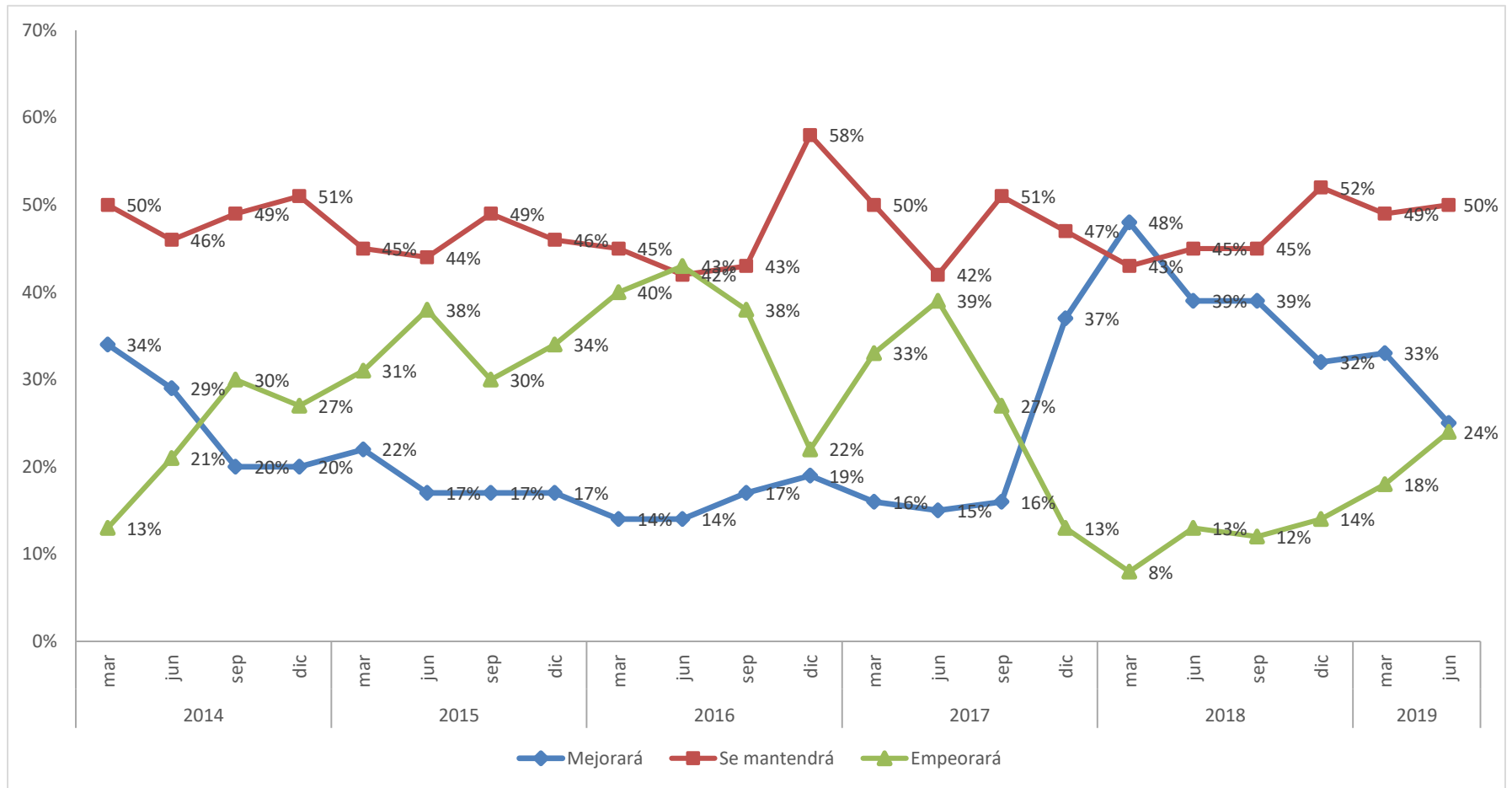

Respecto a la situación de empleo general en el país a 3 meses, un 24% de los encuestados cree que mejorará, por debajo la medición anterior. Sin embargo, el porcentaje de encuestados que declara que la situación de empleo se mantendrá, alcanza un 50% en marzo de 2019. Por su parte, aquellos que perciben que la situación del empleo empeorará de aquí a 3 meses aumentaron a 24% (18% el mes previo).

¿Cuál es su expectativa sobre la situación de empleo en el país de aquí a 12 meses?

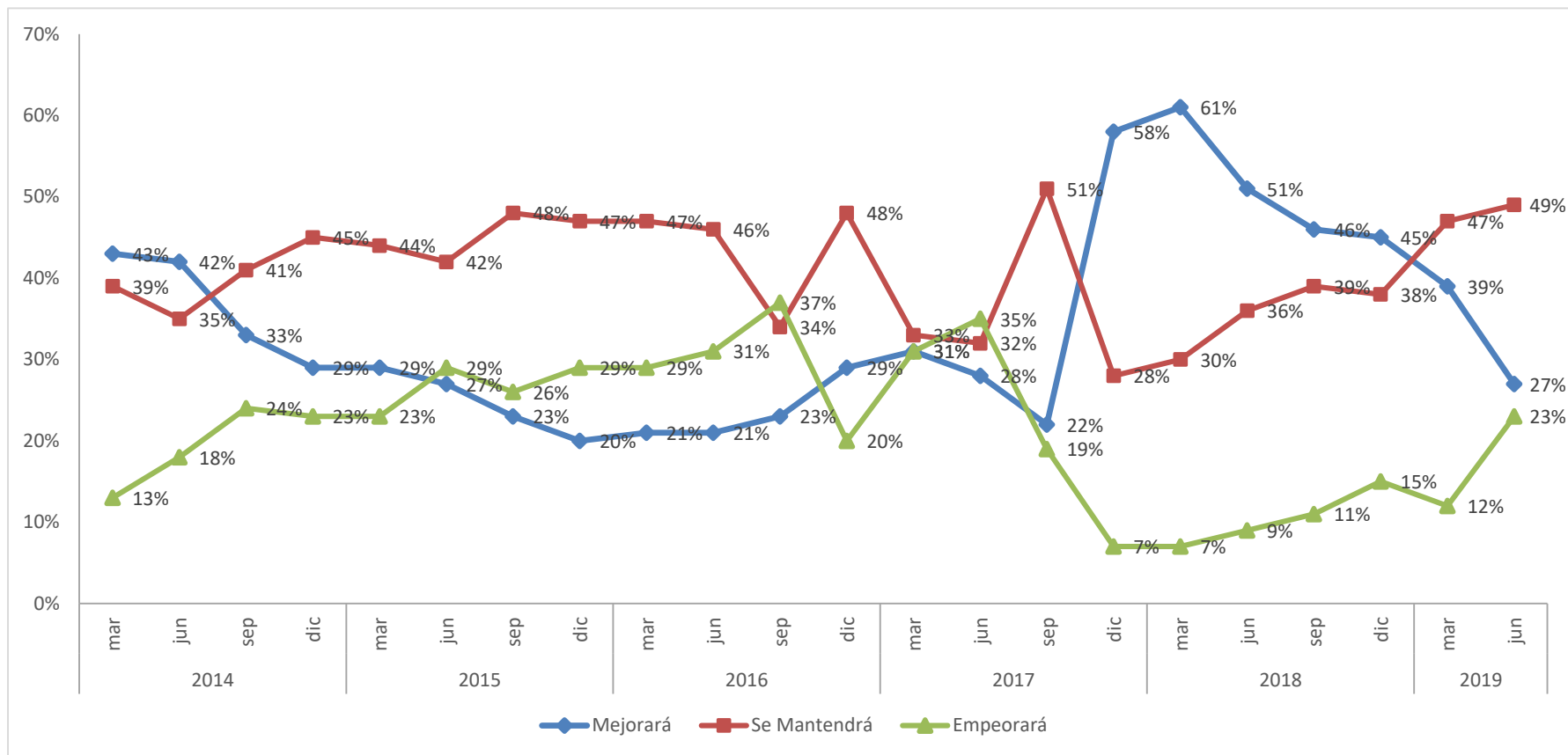

Un 27% de los encuestados cree que la situación del empleo mejorará a 12 meses, reduciéndose respecto de la medición previa (39%). Al mismo tiempo, aquellos que creen que la situación se mantendrá se ubican en 49%, por sobre lo registrado en marzo de 2019.

Aquellos que creen que la situación del empleo empeorará en 12 meses, en tanto, alcanzan a 23% (11 puntos superior a marzo de 2019).

Preguntas de Coyuntura: Aspectos adicionales del mercado laboral

¿Tiene usted temor (alto/medio/bajo) de que sea reemplazado por un robot en su trabajo?

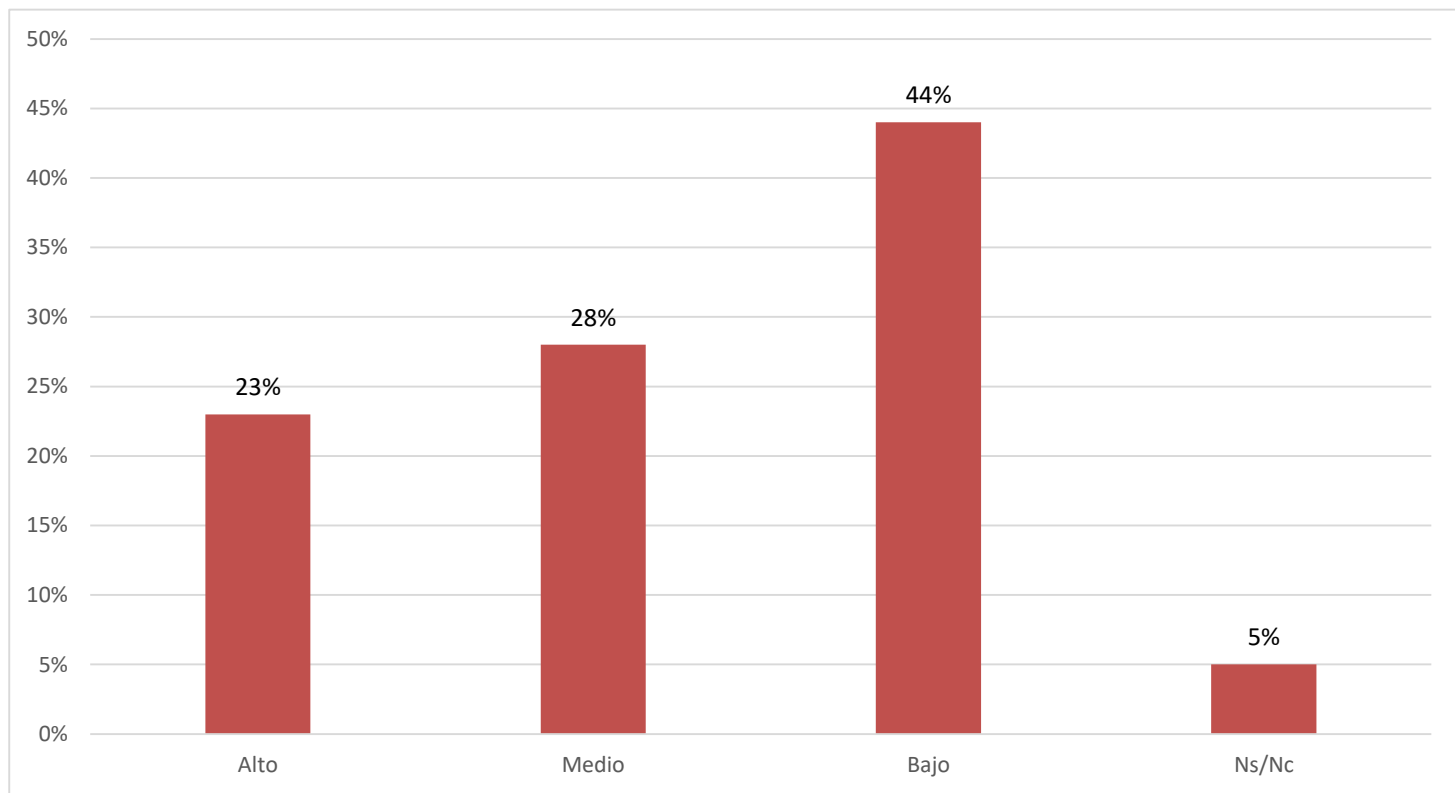

En términos generales, se observa que en más de la mitad de los encuestados hay una percepción alta y media, que la automatización en el mercado laboral afectaría a las personas. Por su parte un 44% tiene bajo temor de ser reemplazado por un robot.

En línea con la pregunta anterior, ¿qué porcentaje de personas cree usted se vería afectado en su lugar de trabajo ante la medida citada?

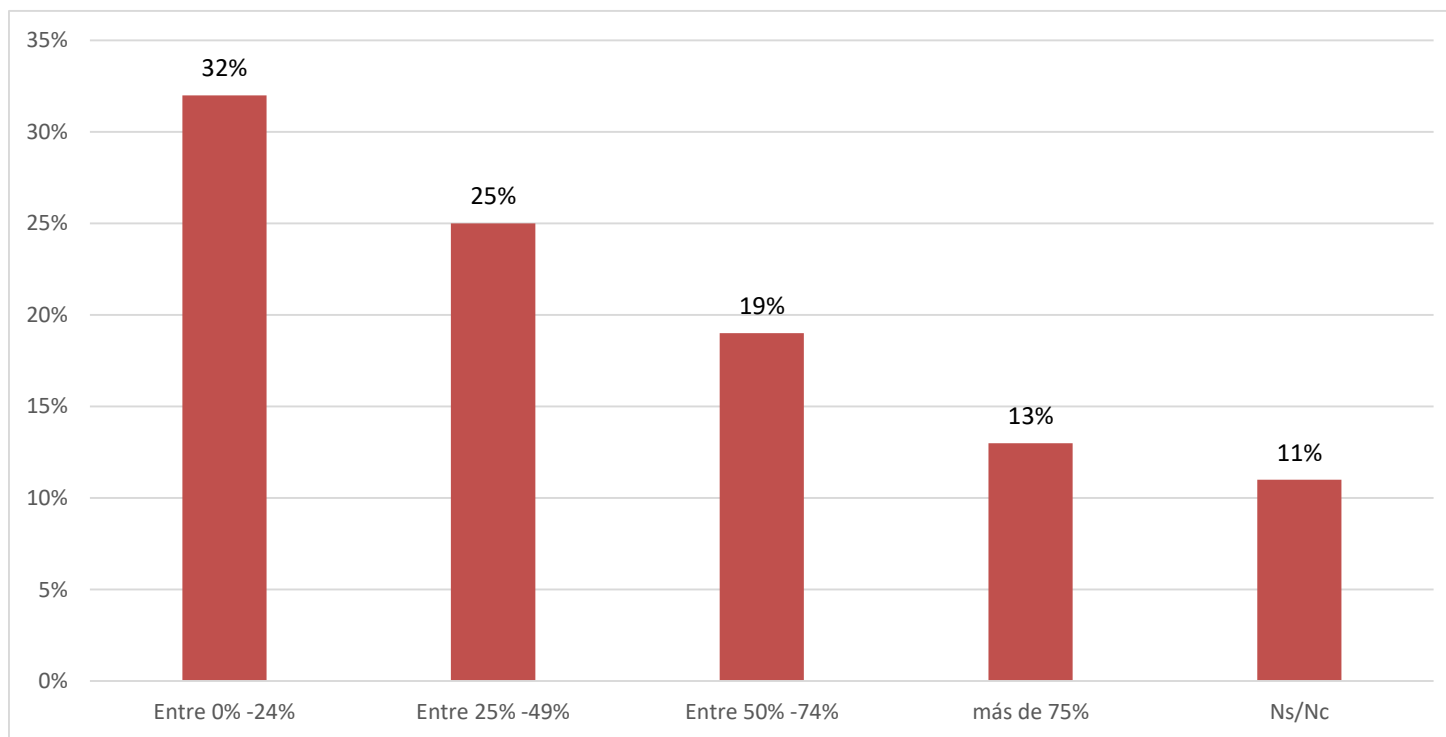

Un 32% de los encuestados cree que esta medida afectará a más del al 50% de los trabajadores. Un 32% declara que entre 0 y 24% de personas se verían reemplazadas por un robot. Un 44% de los encuestados, señala que entre 25% y 74% se verían afectados. Sólo un 13% cree que más del 75% se vería afectado.

¿Cree que la automatización contribuye positivamente/negativamente, al progreso económico del país?

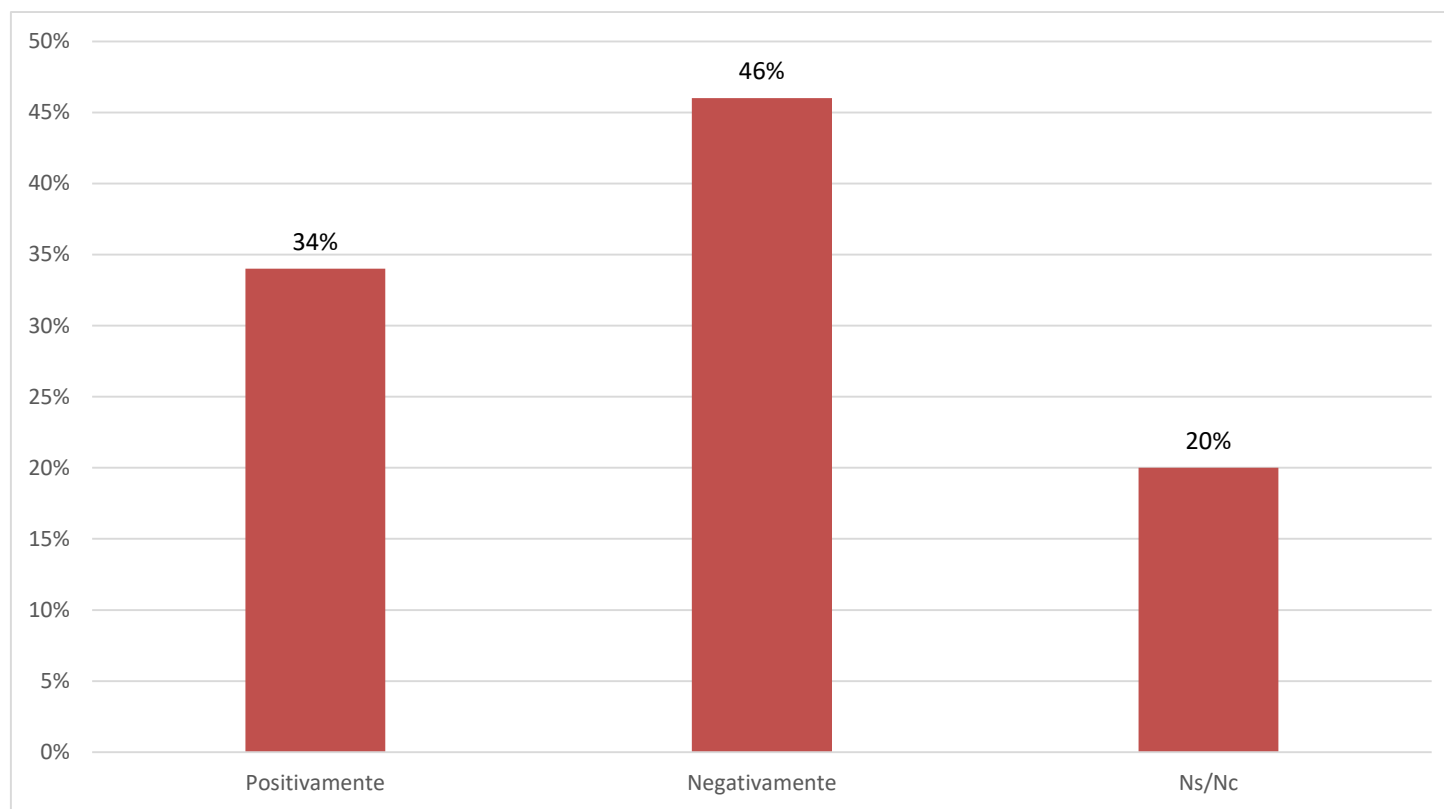

Casi la mitad de los encuestados cree que la automatización afectaría negativamente al progreso económico del país. En tanto, sólo un 34% manifiesta optimista ante esta situación.

