



# Encuesta de Percepción del Desempleo

Programa Económico  
Libertad y Desarrollo

septiembre 2018

# Ficha Técnica

<b>Tipo de Encuesta</b>	Estudio cuantitativo con aplicación de encuestas telefónicas, con operadoras en vivo.
<b>Fecha</b>	14, 20 y 21 de Septiembre 2018.
<b>Muestra</b>	772 casos. Encuestas realizadas en 81 comunas a nivel nacional, representando un 88,94% de la población mayor de 18 años. Distribuidos según el peso específico de cada comuna
<b>Método de Selección de la Muestra</b>	Muestra probabilística con selección aleatoria de hogares y entrevistados. Se utilizó un cuestionario estructurado de 10 a 15 minutos de duración.
<b>Error Estimado</b>	El margen de error asociado es de 3,6 % con un nivel de confianza del 95% para el tamaño muestral seleccionado.

# ¿Se encuentra usted o alguien de su familia, que esté en edad de trabajar, buscando trabajo activamente sin poder encontrarlo?

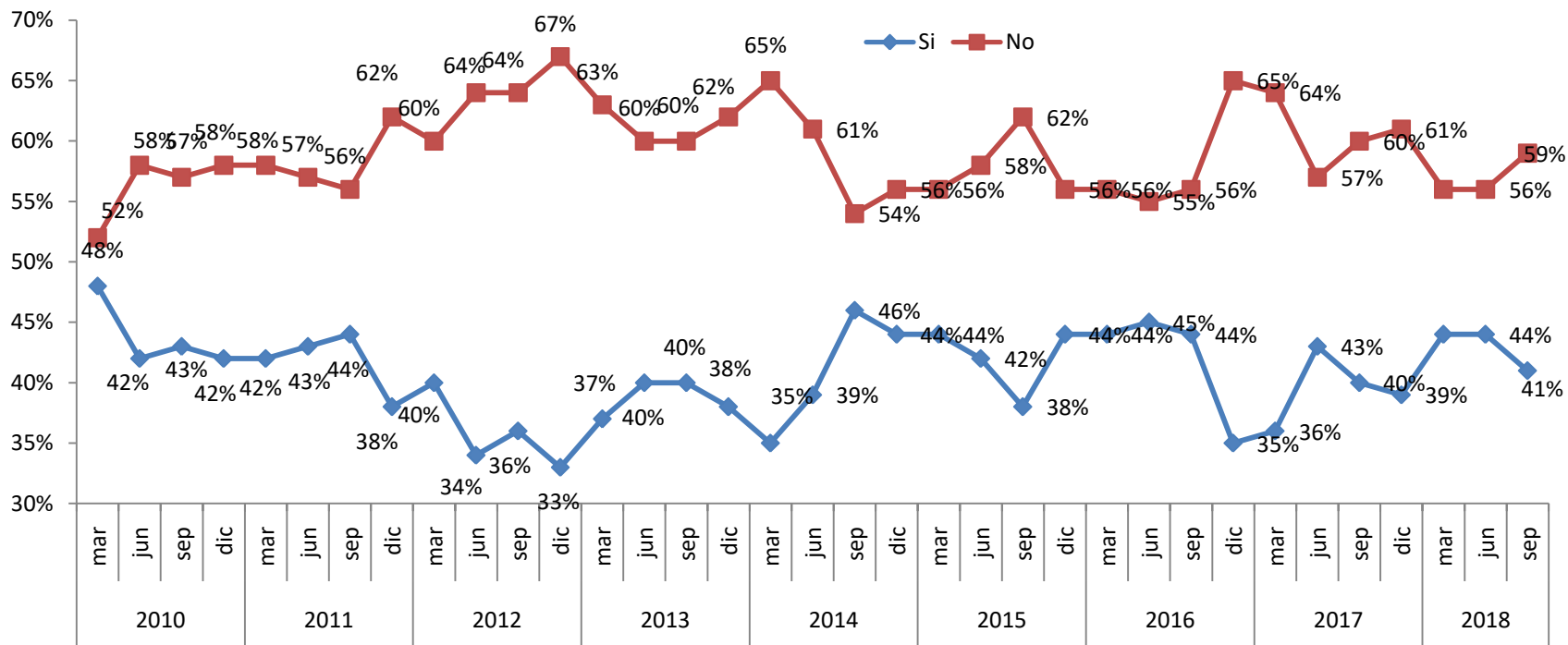

El porcentaje de familias que tiene al menos a uno de sus miembros sin trabajo registró una disminución respecto de las dos mediciones previas, ubicándose esta vez en un 41% (44% en junio), cifra similar a la registrada en igual trimestre del año pasado. Al mismo tiempo, aumentan aquellos que sí encuentran trabajo (59%), también hacia niveles similares que los de hace un año.

Un 38% de los hogares responden afirmativamente que 2 o más personas estarían desempleadas, cifra superior al registro anterior. Con todo, un 98% de los encuestados declara que al menos una persona de la familia está trabajando.

# ¿Es una de las personas que está sin trabajo el Jefe de Hogar?

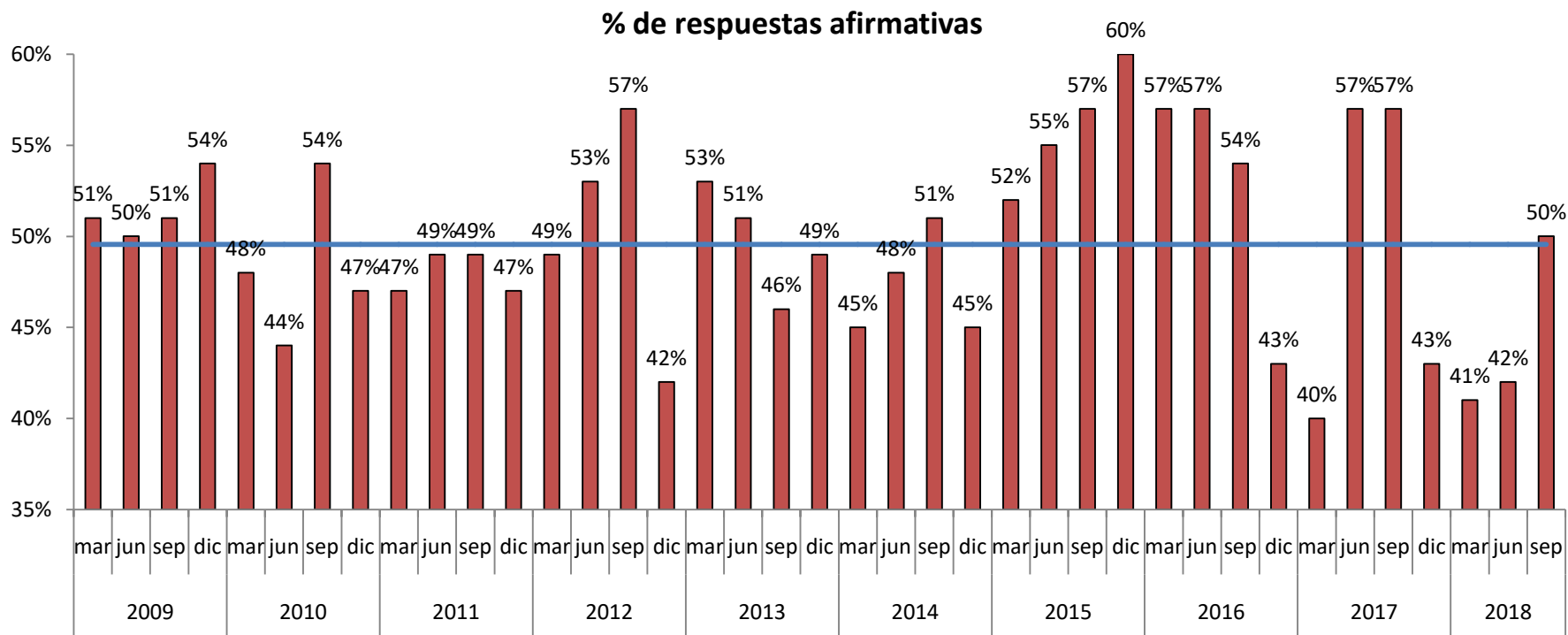

Dentro de los hogares que tienen al menos un desempleado, en un 50% de los casos uno de ellos corresponde al jefe de hogar, cifra superior de la medición anterior, pero 7 p.p. por debajo del mismo mes del año anterior. Este resultado se encuentra en el promedio de los últimos 10 años (50%).

# El que está desempleado, ¿cuánto tiempo lleva sin trabajo?

De ser el Jefe de Hogar una de las personas sin trabajo, refiérase a él.

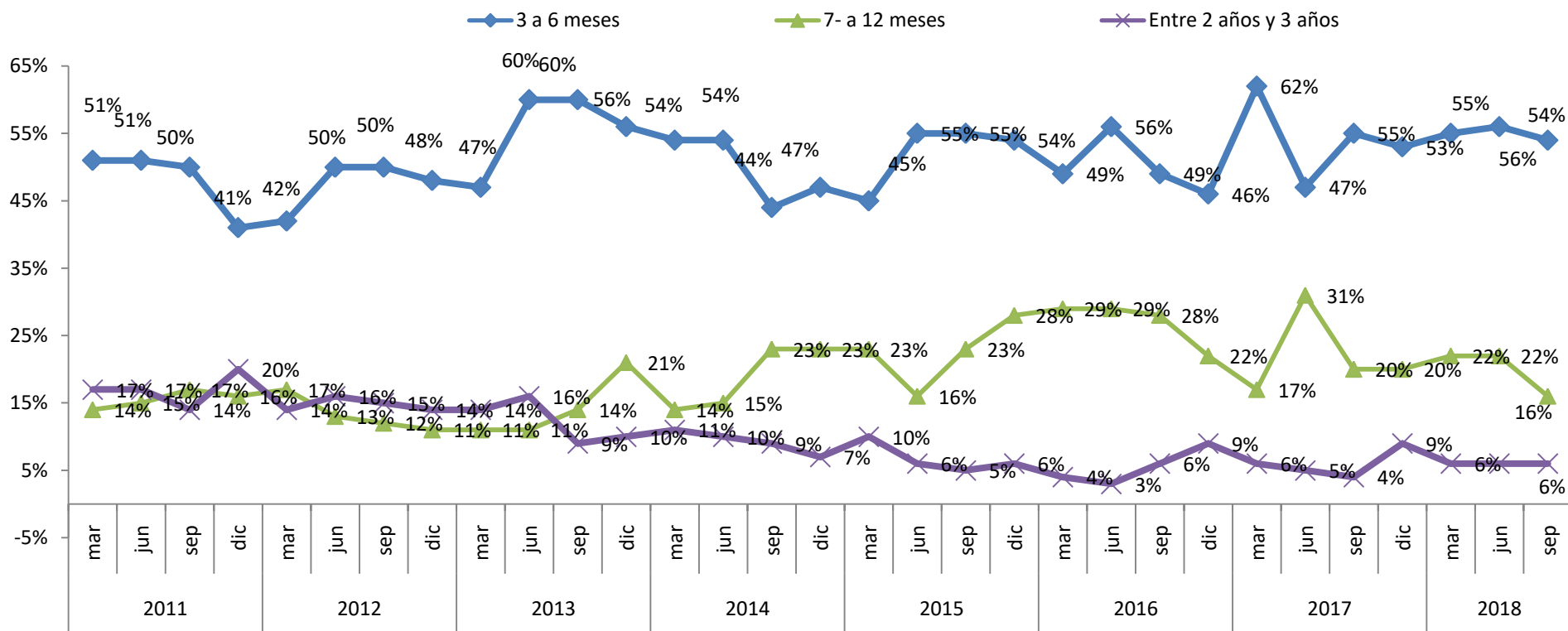

En cuanto al tiempo que lleva desempleado, se observan algunas disminuciones, específicamente en desempleo de corto plazo. Así, las personas que se encuentran desempleadas entre 3 a 6 meses alcanzan un 54% (56% en junio y 55% en septiembre de 2017), mientras que los desempleados entre 7 meses y 12 meses disminuyeron a 16% (22% en junio y 20% hace un año atrás).

# ¿En qué plazo cree Ud. que su familiar desempleado tendrá oportunidad de encontrar trabajo?

De ser el Jefe de Hogar una de las personas sin trabajo, refiérase a él.

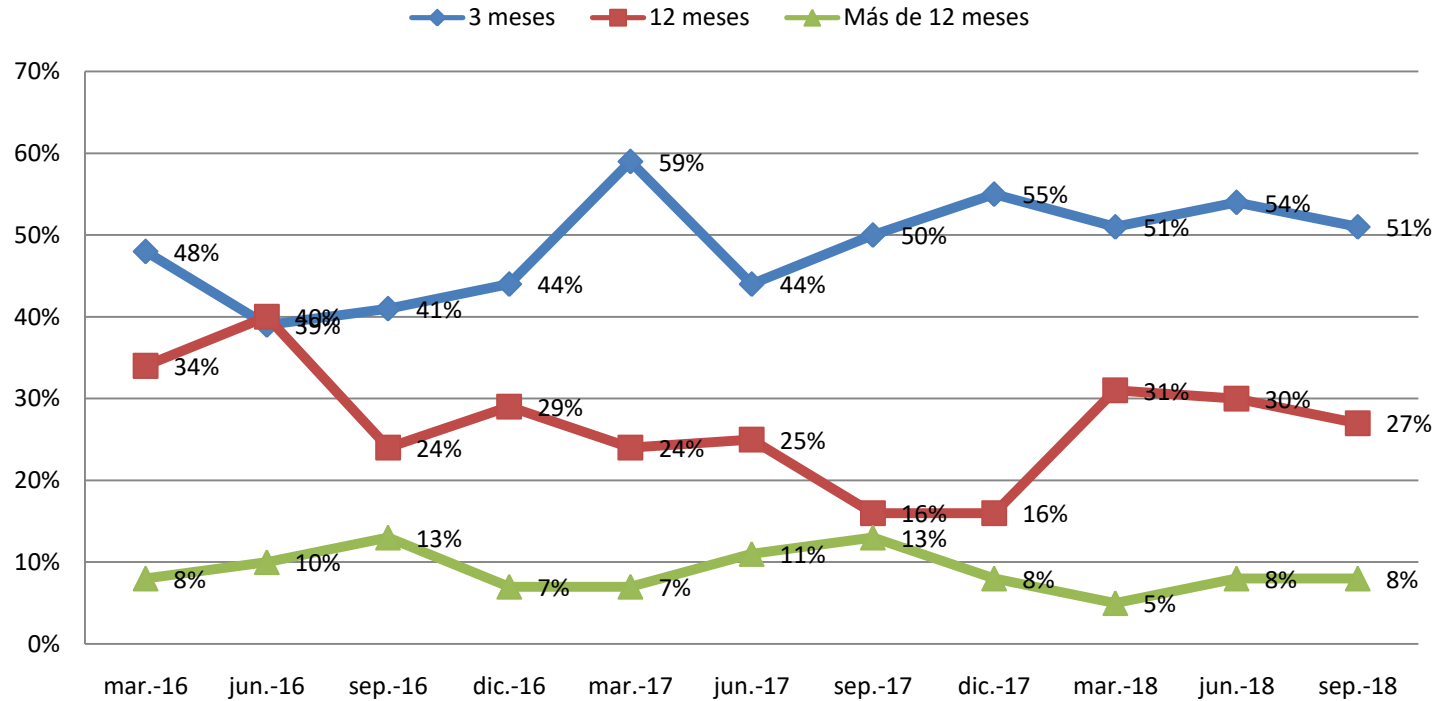

Más de la mitad de los encuestados cree que el miembro de su familia que está desempleado encontrará trabajo en los próximos 3 meses (51%), en línea con los resultados de hace un año atrás, pero 3 puntos porcentuales bajo lo registrado en la encuesta de junio. En tanto, un 78% cree que encontrará trabajo en los próximos 12 meses.

# ¿Cuál diría usted que es su nivel de temor a perder su trabajo en los próximos meses?

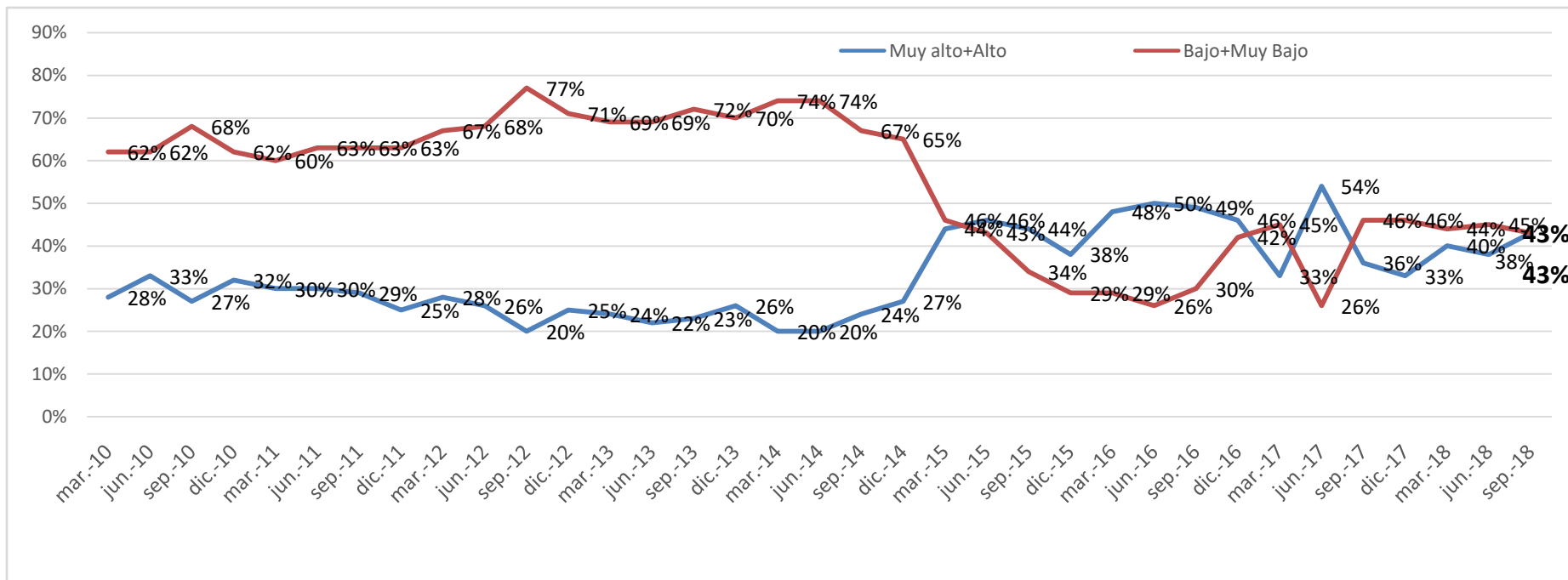

	PROMEDIOS ANUALES													
	2004	2005	2006	2007	2008	2009	2010	2011	2012	2013	2014	2015	2016	2017
Alto+Muy Alto	36%	34%	48%	36%	34%	38%	30%	29%	25%	24%	23%	43%	48%	39%
Bajo+Muy Bajo	64%	52%	52%	64%	61%	57%	64%	62%	71%	70%	70%	38%	32%	41%

**El nivel de temor alto y muy alto a perder el empleo registra un incremento de 5 puntos porcentuales respecto de la medición pasada (43%), mientras el nivel de temor bajo o muy bajo a perder el empleo desciende levemente al 43%.**

# ¿Usted a qué tipo de trabajo aspira?

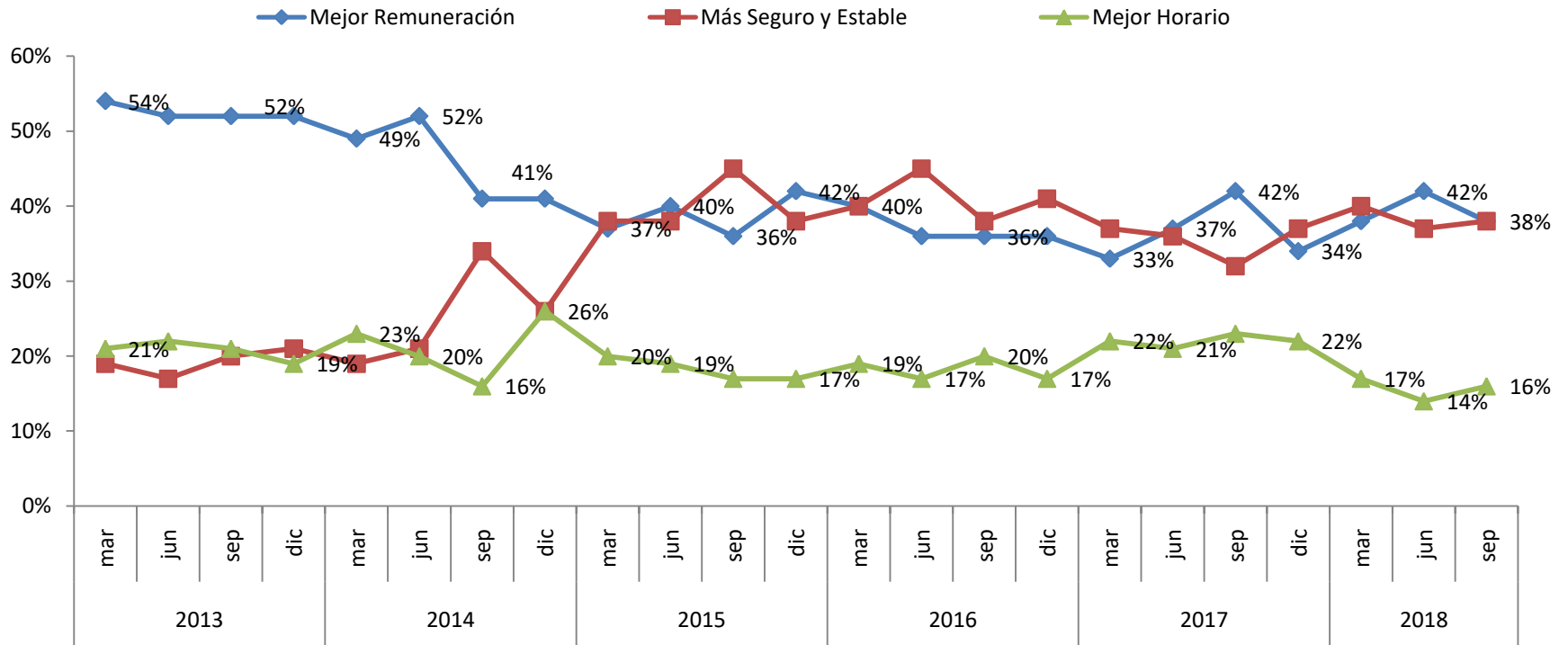

Se observa que la aspiración de mejor remuneración ha igualado a la alternativa “más seguro y estable”, registrando ambos una preferencia del 38%. Por su parte, la aspiración por un mejor horario registró un leve alza, alcanzando un 16%. Se debe ver si en un futuro esto corresponde a un cambio en la tendencia a la baja observada desde diciembre de 2017.



# ¿Diría usted que el Gobierno ha hecho lo necesario para aumentar el empleo?

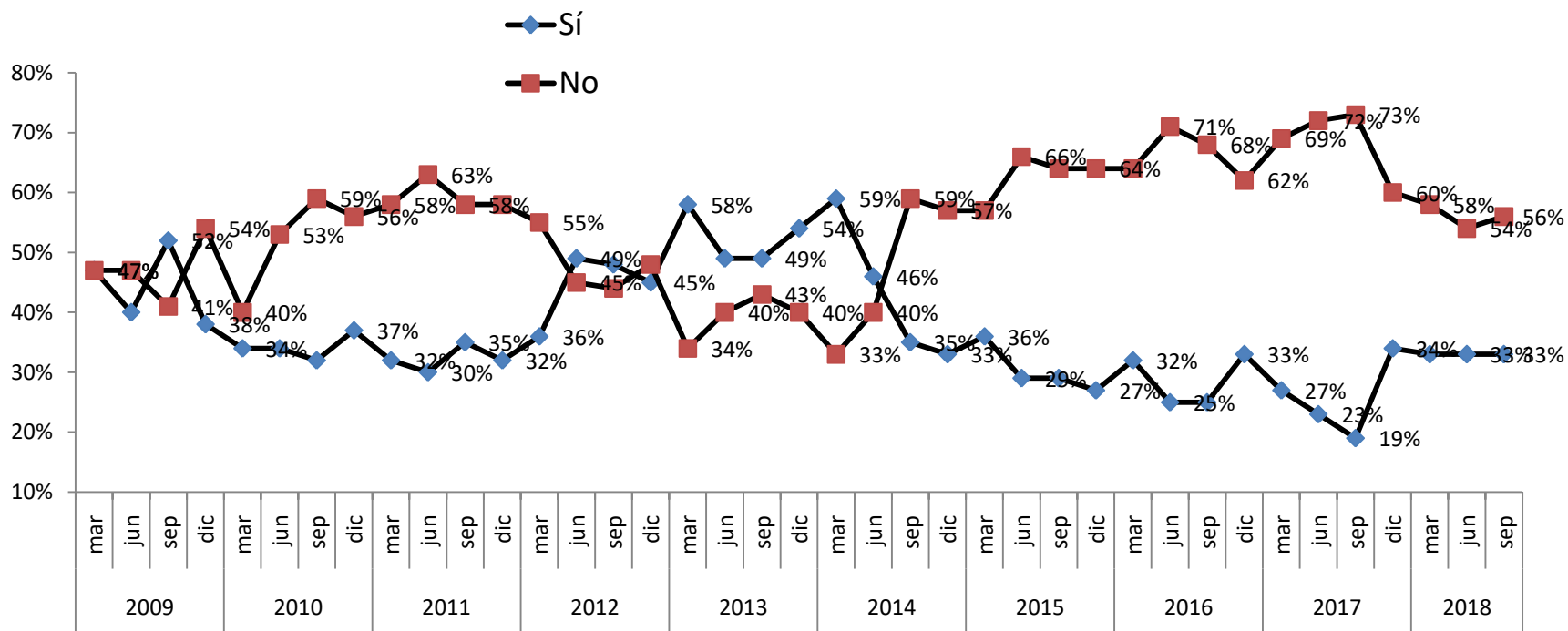

Luego de un aumento marcado el año 2014 de la percepción que el Gobierno no hizo lo necesario para aumentar el empleo, esta situación se viene revirtiendo desde hace fines del año pasado. Así, el 56% indica que el gobierno no ha hecho lo suficiente (levemente por sobre lo registrado el mes anterior), lo que contrasta con el 73% registrado en septiembre de 2017. Como contraparte, un 33% sigue considerando que el Gobierno ha hecho lo suficiente, registro similar al del trimestre anterior y por sobre el promedio observado desde el año 2014. Cabe destacar que los valores son similares a los registrados en septiembre del año 2010.

# ¿La empresa en la cual Ud. trabaja cumple los acuerdos con sus trabajadores?

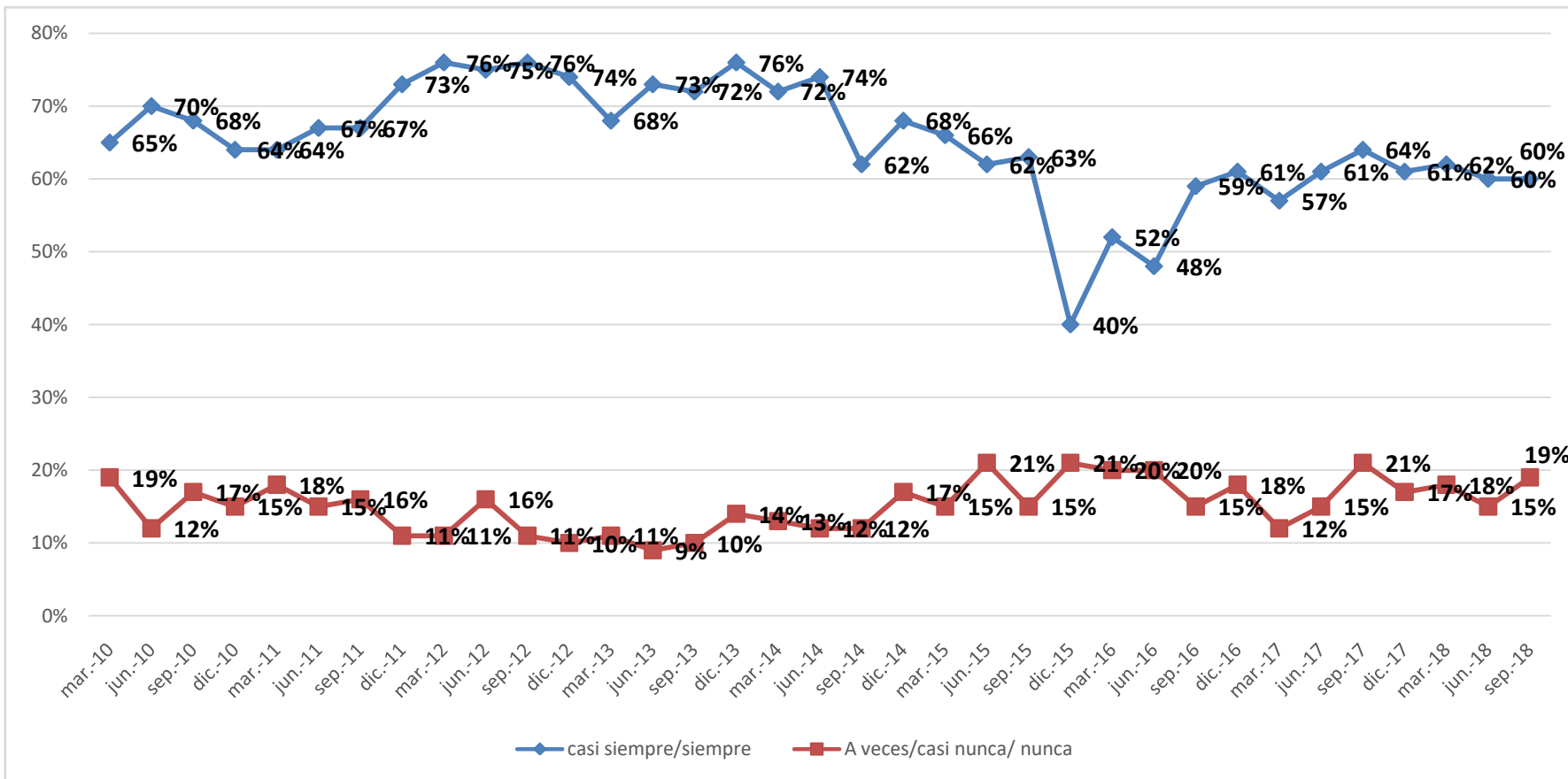

El 60% de los trabajadores señala que la empresa en la cual trabaja cumple siempre o casi siempre los acuerdos con sus trabajadores, lo que es similar a las últimas mediciones. Cabe hacer presente que un 40% indica que siempre se cumple con los acuerdos. Solo un 19% indica que a veces, casi nunca o nunca cumplen con ellos, de los cuales un 8% indica que nunca o casi nunca.

# Las relaciones al interior de su empresa entre trabajadores y la dirección, Ud. las califica de...

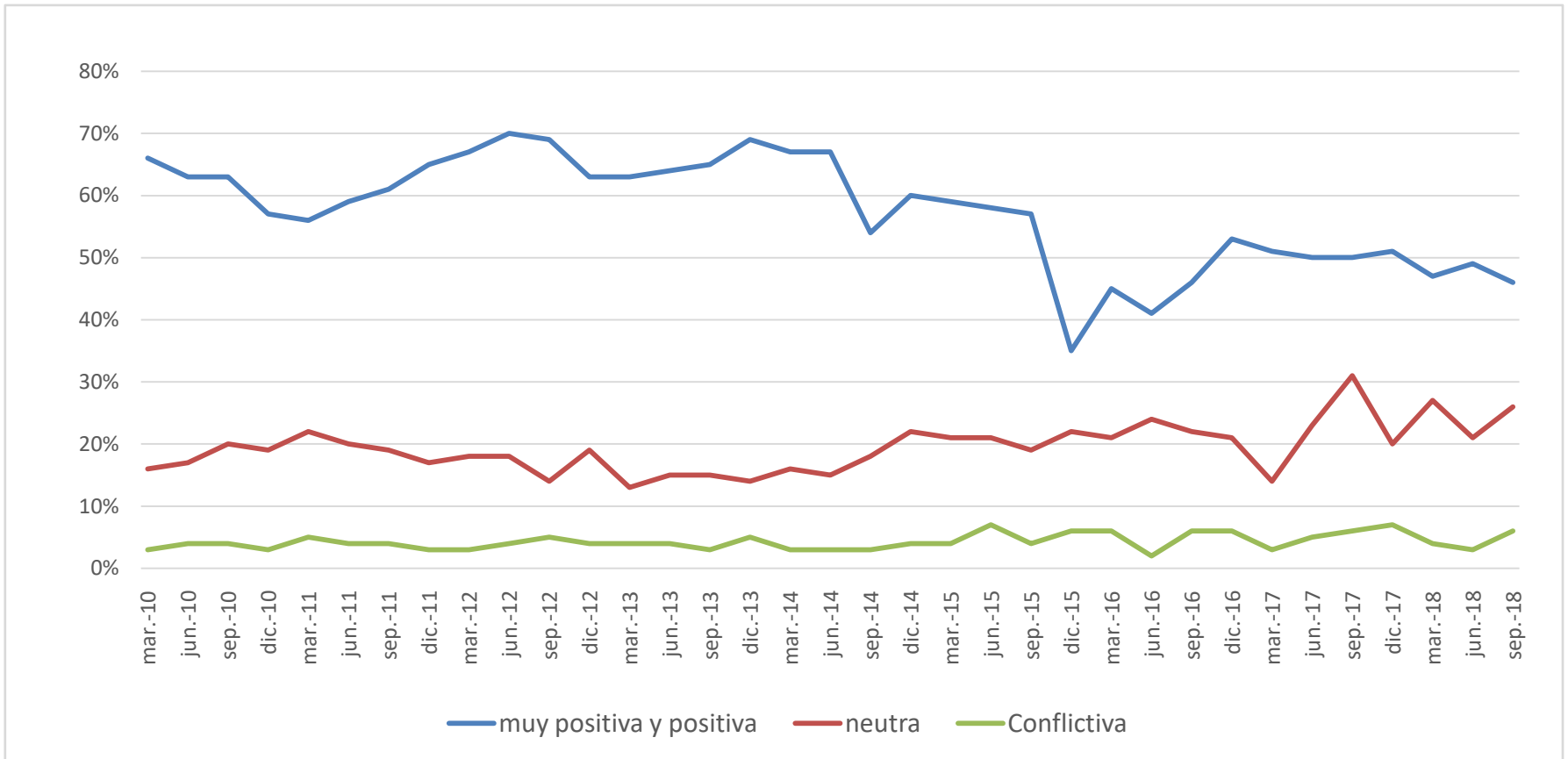

**El porcentaje que considera las relaciones al interior de la empresa como “Positivas o Muy Positivas” alcanza un 46%, algo por debajo de la medición anterior. Adicionalmente, se observa un leve incremento tanto de aquellas relaciones consideradas neutras como las conflictivas.**

# ¿Cuál es su expectativa sobre la situación de empleo en el país de aquí a 3 meses?

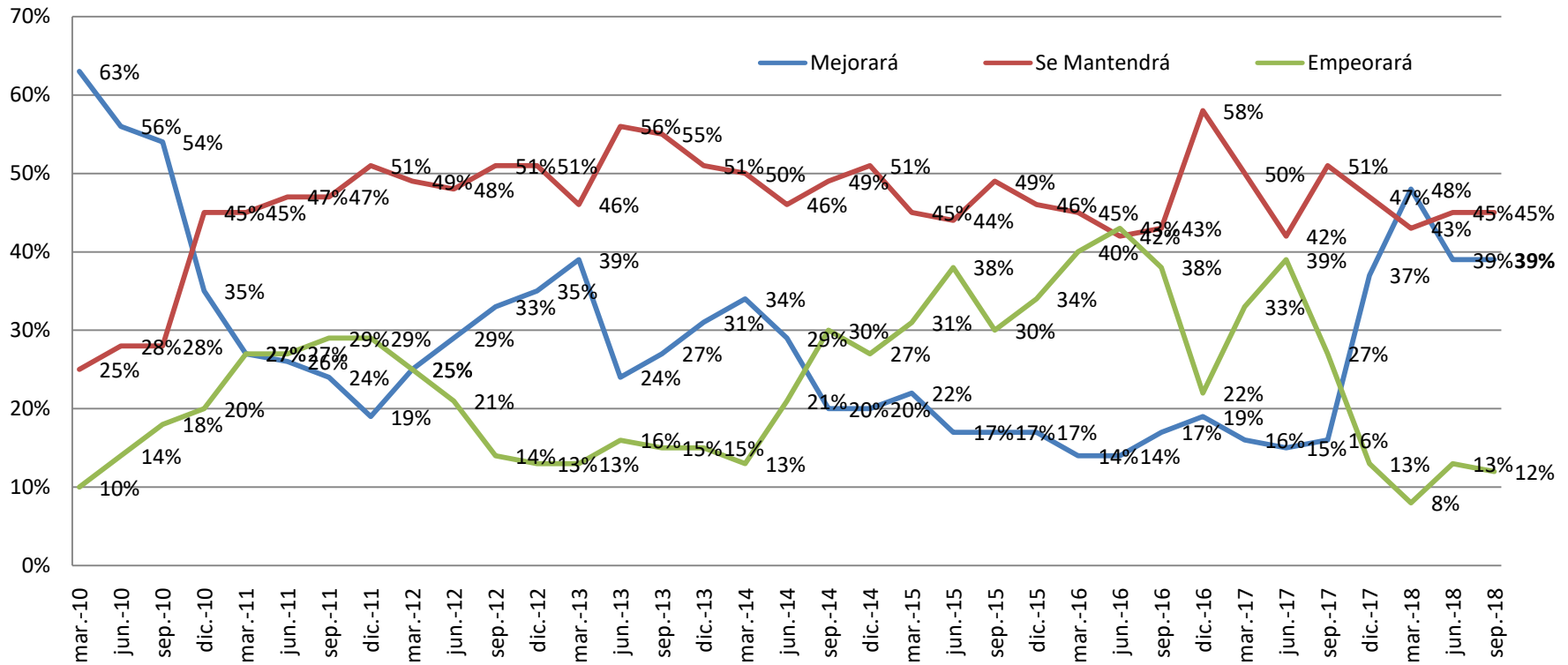

**Respecto a la situación de empleo general en el país a 3 meses, un 39% de los encuestados cree que mejorará, al igual que la medición anterior y muy por sobre la medición realizada hace un año, en septiembre de 2017 (16%). Los que consideran que se mantendrá o empeorará, no muestran cambios significativos.**

# ¿Cuál es su expectativa sobre la situación de empleo en el país de aquí a 12 meses?

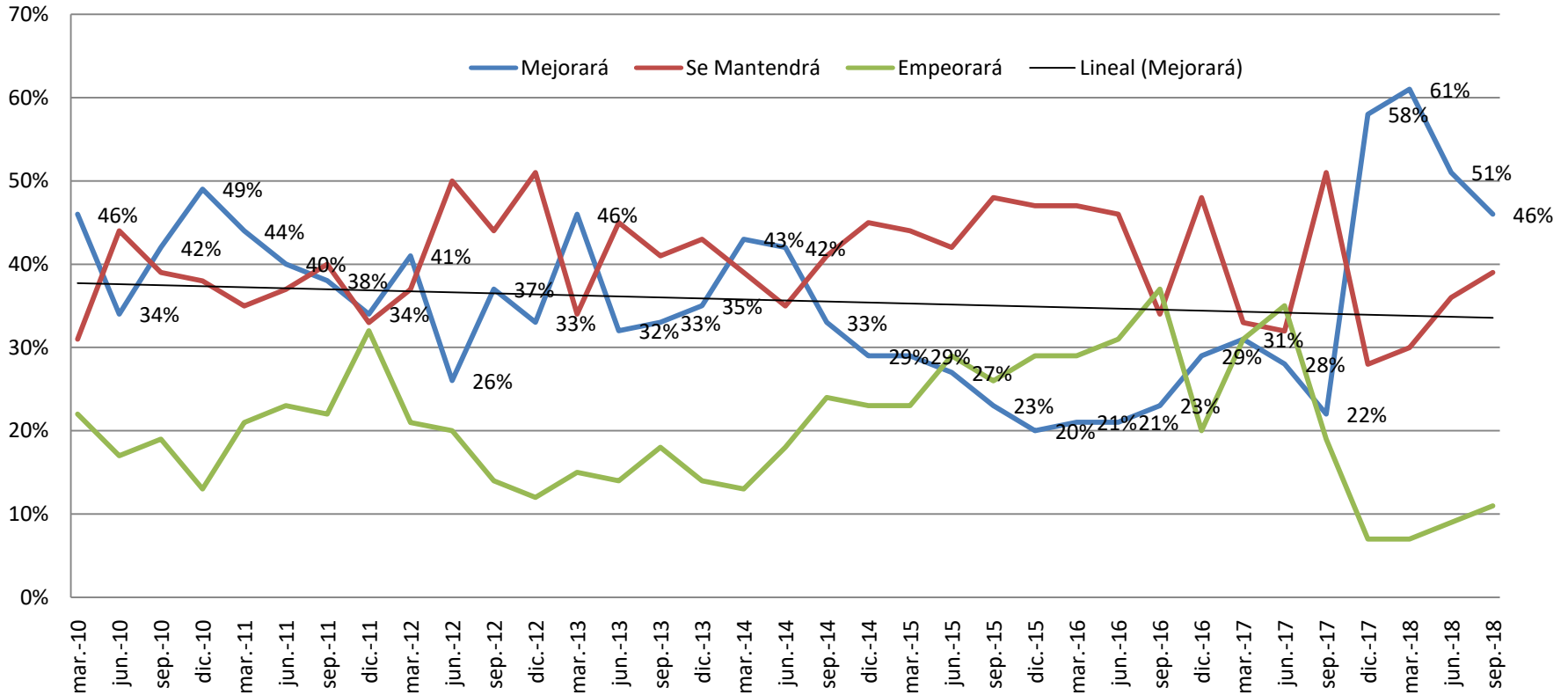

Un 46% cree que la situación del empleo mejorará a 12 meses, reduciéndose respecto de la medición previa (51%), pero aumentando 24 puntos porcentuales sobre la medición de hace un año (22%). Al mismo tiempo, aquellos que creen que la situación se mantendrá se ubican en 39%, aumentando respecto a junio (36%) y disminuyendo respecto de 2017 (51%). Aquellos que creen que la situación del empleo empeorará alcanzan a 9% (11% en junio de 2018 y 19% en septiembre de 2017).

# **Preguntas de Coyuntura: Aspectos adicionales del mercado laboral**

**En esta oportunidad, se consultó en relación a diferentes aspectos del mercado laboral: cantidad de horas trabajadas y rotación.**

**Esto, con el objetivo de seguir profundizando en el análisis de las cifras de desempleo y las holguras del mercado laboral.**

### ¿Respecto de 6 meses atrás, usted ha aumentado la cantidad de horas trabajadas?

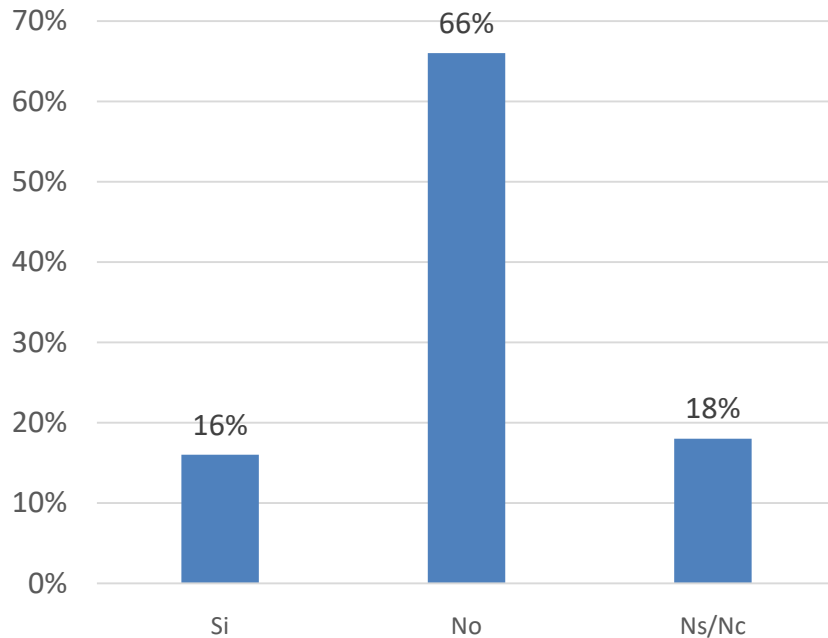

### ¿Respecto de 12 meses atrás, usted ha aumentado la cantidad de horas trabajadas?

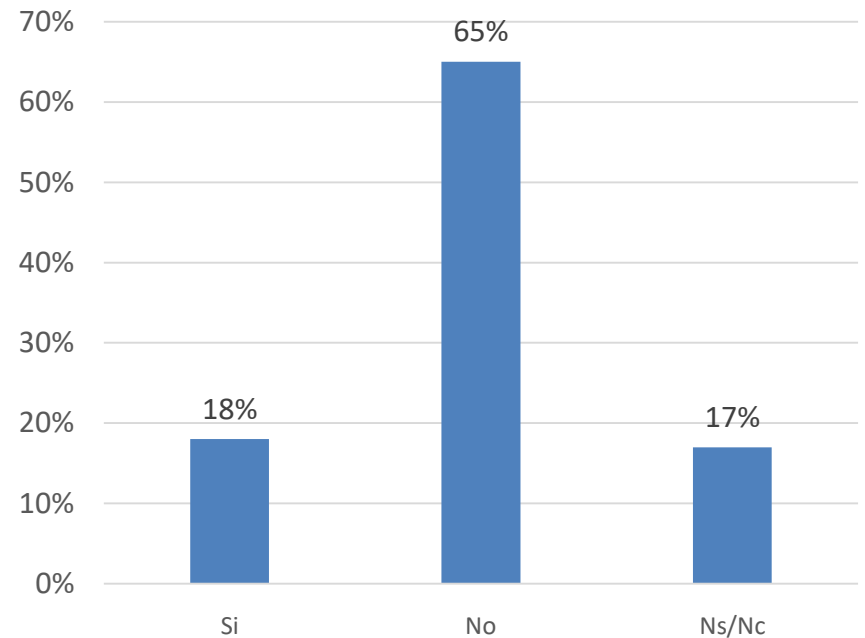

**Un 66% de los encuestados declara no haber aumentado la cantidad de horas trabajadas respecto de los 6 meses anteriores. Similar situación se observa respecto de un año atrás.**

### ¿Se ha cambiado de trabajo en los últimos 6 meses?

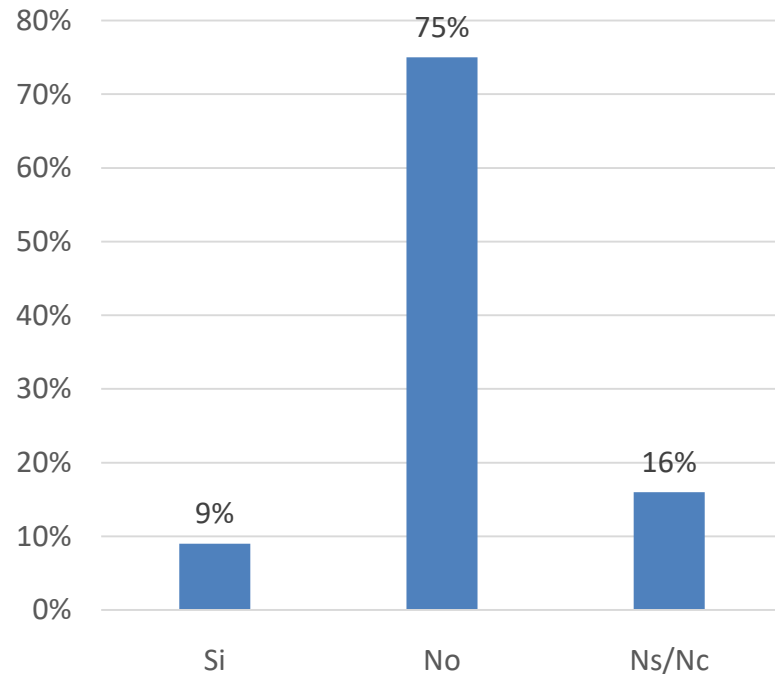

### ¿Se ha cambiado de trabajo en el último año?

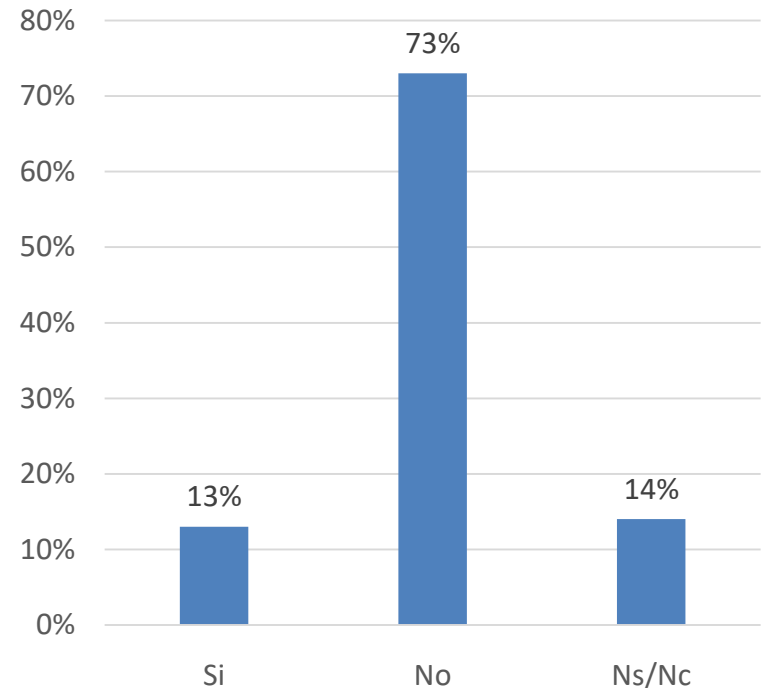

**No se observa una movilidad elevada del empleo en el corto plazo, puesto que tanto en los últimos 6 meses como en los últimos 12 meses los encuestados declaran no haberse cambiado de trabajo, con una tasa de respuesta del 75% y 73%, respectivamente.**



