



Encuesta de Percepción del Desempleo

Programa Económico
Libertad y Desarrollo

Diciembre 2017

Ficha Técnica

Tipo de Encuesta	Telefónica, con operadoras en vivo.
Fecha	21 al 23 de diciembre 2017.
Universo	Personas mayores de 18 años, correspondientes a las principales ciudades del país, las que representan un 71% de la población adulta.
Marco Muestral	Habitantes de las principales comunas urbanas del país conectados a la red telefónica.
Muestra	801 personas a través de una selección aleatoria de teléfonos. Encuestas realizadas en 66 comunas a nivel nacional, incluyéndose comunas del Área Metropolitana de Santiago, además de San Bernardo, Puente Alto, Arica, Iquique, Antofagasta, La Serena, Coquimbo, Valparaíso, Viña del Mar, Rancagua, Curicó, Talca, Linares, Chillán, Talcahuano, Concepción, Los Ángeles, Temuco y Puntas Arenas.
Error Estimado	El margen de error asociado es de 3,29 puntos porcentuales con un nivel de confianza del 95% para el tamaño muestral seleccionado.

¿Se encuentra usted o alguien de su familia, que esté en edad de trabajar, buscando trabajo activamente sin poder encontrarlo?

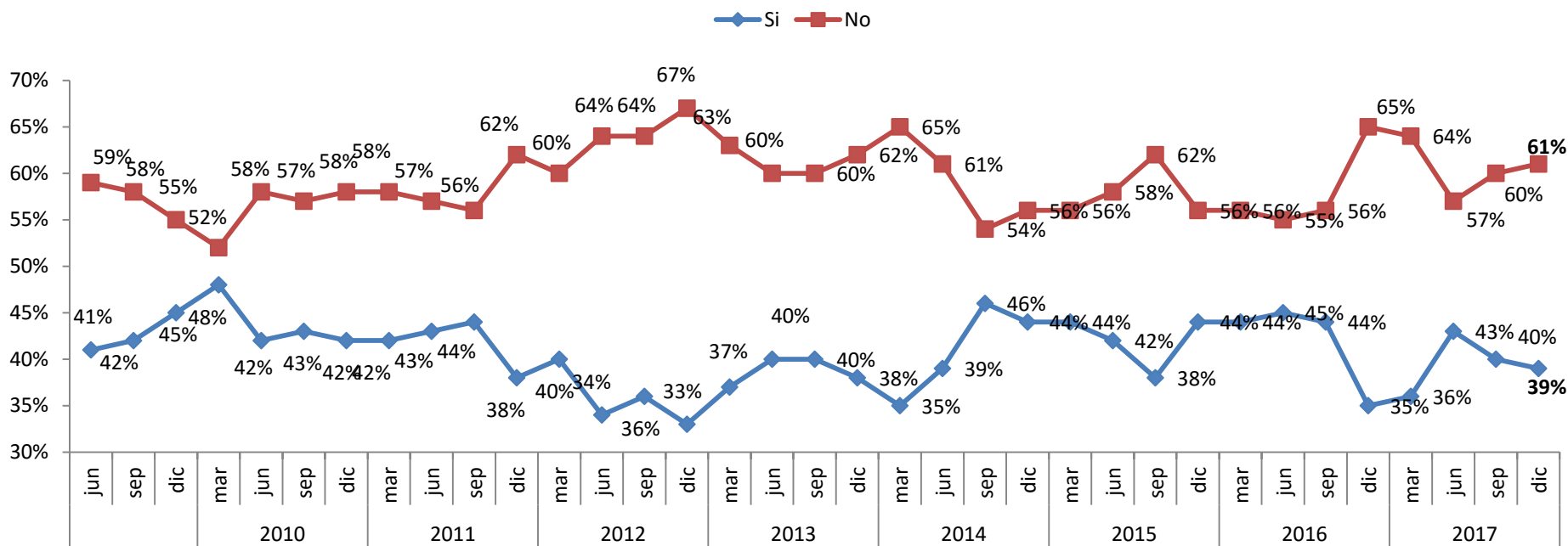

El porcentaje de familias que tiene al menos a uno de sus miembros sin trabajo disminuye comparándolo con el trimestre anterior, sin embargo empeora comparando el indicador con el mismo trimestre del año anterior (39%). Esta última cifra es 1 p.p. menor que el promedio de los últimos 10 años.

Adicionalmente un 28% de los hogares responden afirmativamente a que 2 o más personas estarían desempleadas.

¿Es una de las personas que está sin trabajo el Jefe de Hogar?

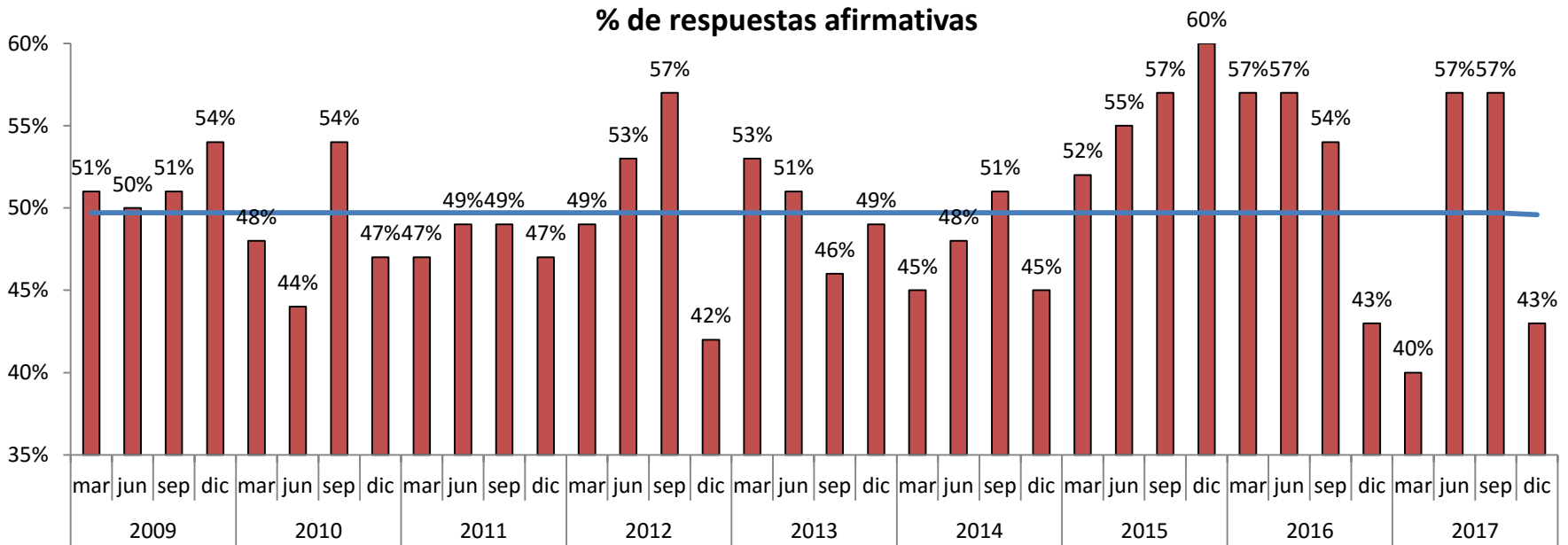

Dentro de los hogares que tienen al menos un desempleado, en un 43% de los casos uno de ellos corresponde al jefe de hogar, cifra muy por debajo del trimestre anterior (57%) y equivalente al mismo trimestre del año anterior. Este resultado, se encuentra por debajo del promedio de los últimos 10 años (50%).

El que está desempleado, ¿cuánto tiempo lleva sin trabajo?

De ser el Jefe de Hogar una de las personas sin trabajo, refiérase a él.

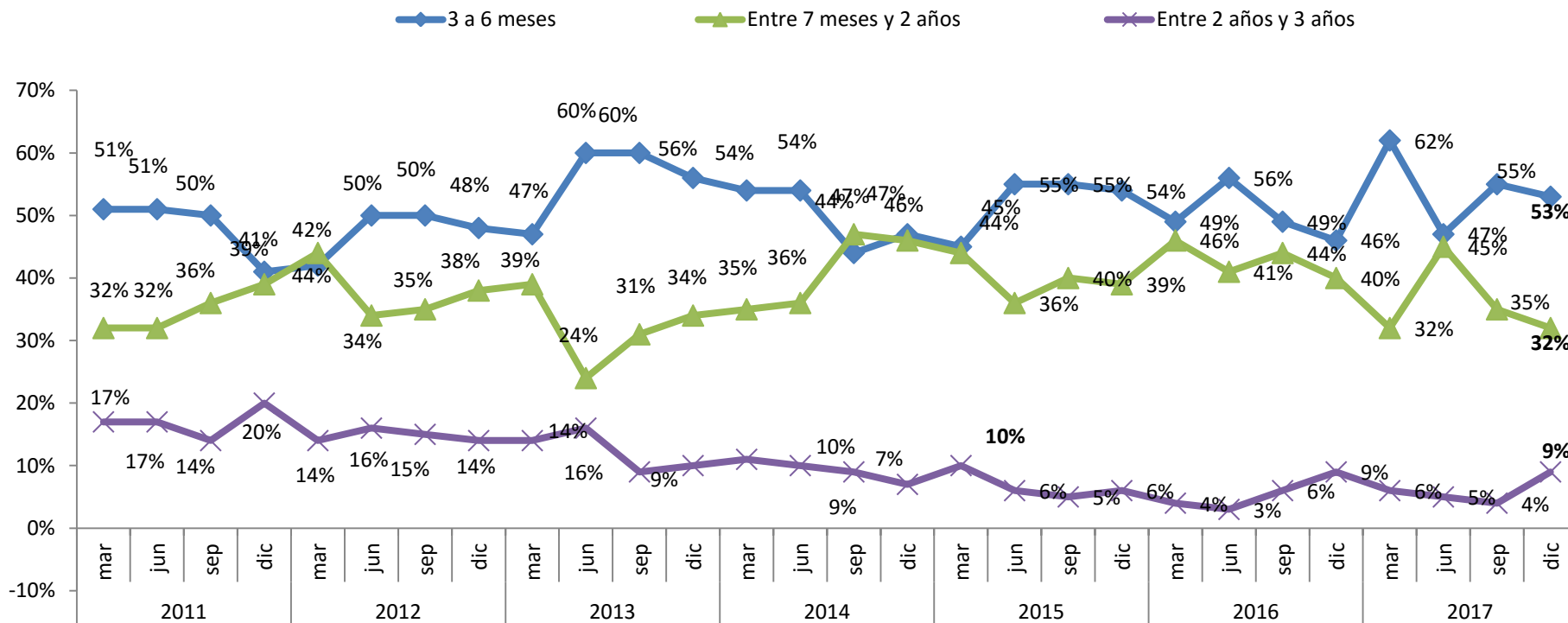

Se observa que los desempleados por un tiempo inferior a dos años disminuye. Por su parte, las personas que llevan mayor tiempo sin trabajo (entre 2 y 3 años) aumentan considerablemente (a 9%) con respecto al trimestre anterior y llegando al mismo nivel del año 2016 al mismo mes (6% no sabe o no responde).

¿En qué plazo cree Ud. que su familiar desempleado tendrá oportunidad de encontrar trabajo?

De ser el Jefe de Hogar una de las personas sin trabajo, refiérase a él.

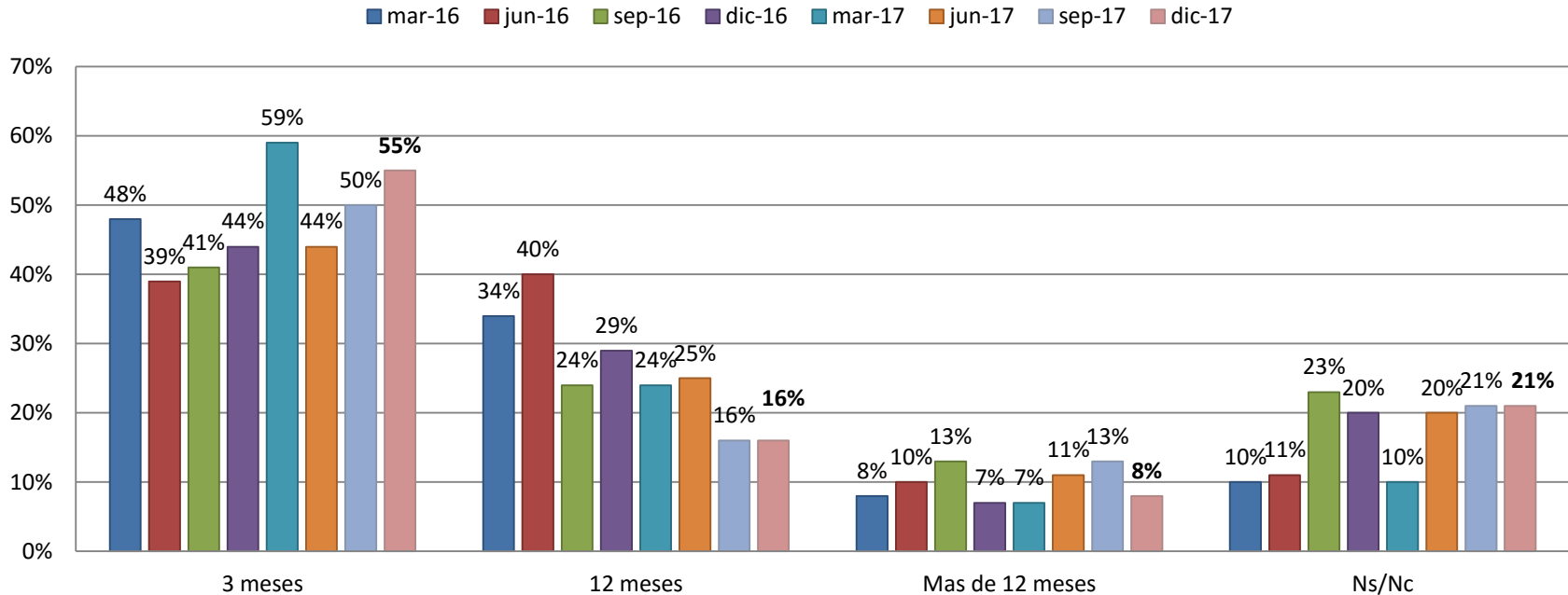

La mayor parte de los encuestados cree que el miembro de su familia que está desempleado encontrará trabajo en los próximos 3 meses (55%), lo que refleja una mejora en relación a las dos mediciones anteriores. Ello muestra una mayor confianza en las probabilidades de encontrar trabajo en el corto plazo.

¿Cuál diría usted que es su nivel de temor a perder su trabajo en los próximos meses?

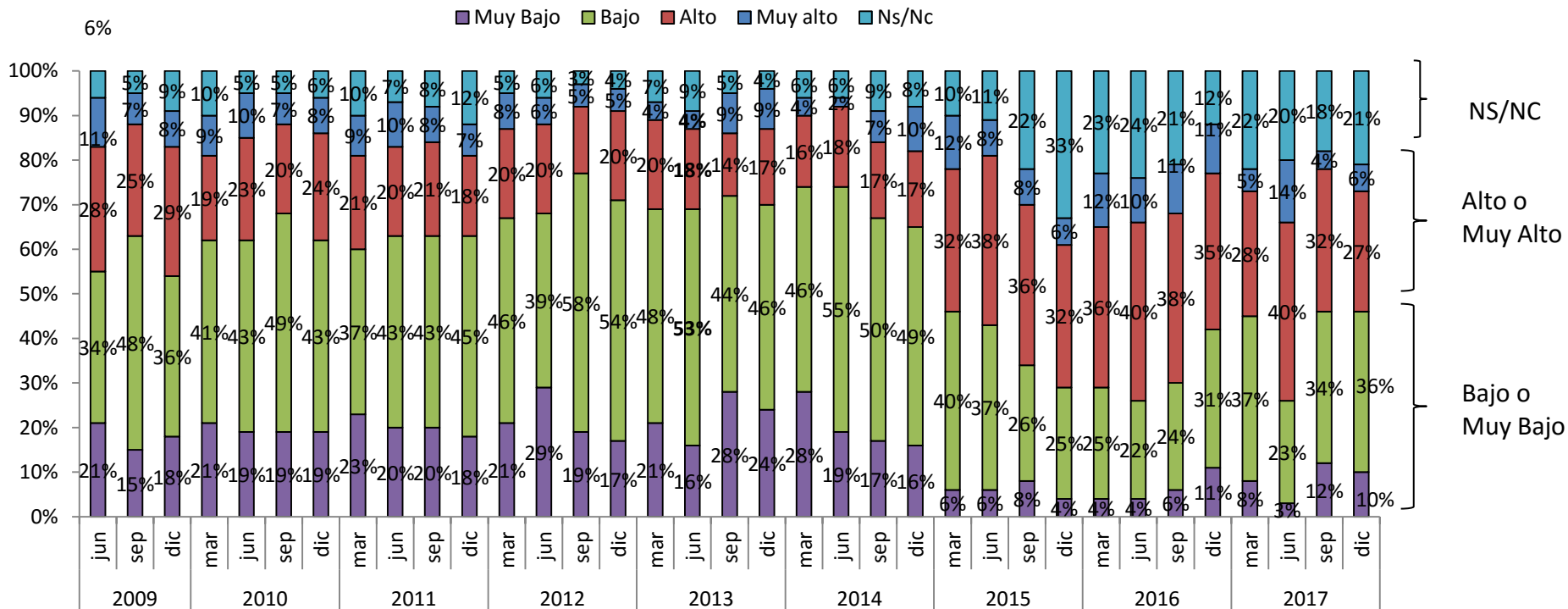

	PROMEDIOS ANUALES											
	2004	2005	2006	2007	2008	2009	2010	2011	2012	2013	2014	
Alto+Muy Alto	36%	34%	48%	36%	34%	38%	30%	29%	25%	24%	23%	
Bajo+Muy Bajo	64%	52%	52%	64%	61%	57%	64%	62%	71%	70%	70%	

	2015				2016				2017			
	mar	jun	sep	dic	mar	jun	sep	dic	mar	jun	sep	dic
Alto+Muy Alto	44%	46%	44%	38%	48%	50%	49%	46%	33%	54%	36%	33%
Bajo+Muy Bajo	46%	43%	34%	29%	29%	26%	30%	42%	45%	26%	46%	46%

El nivel de temor a perder el empleo mejora en 3 pp. con respecto al trimestre anterior, alcanzando un 33% (porcentaje que responde a tener un Temor Alto o Muy Alto), esta cifra muestra una mejora considerable frente a la cifra de diciembre de 2016 (46%).

¿Usted a qué tipo de trabajo aspira?

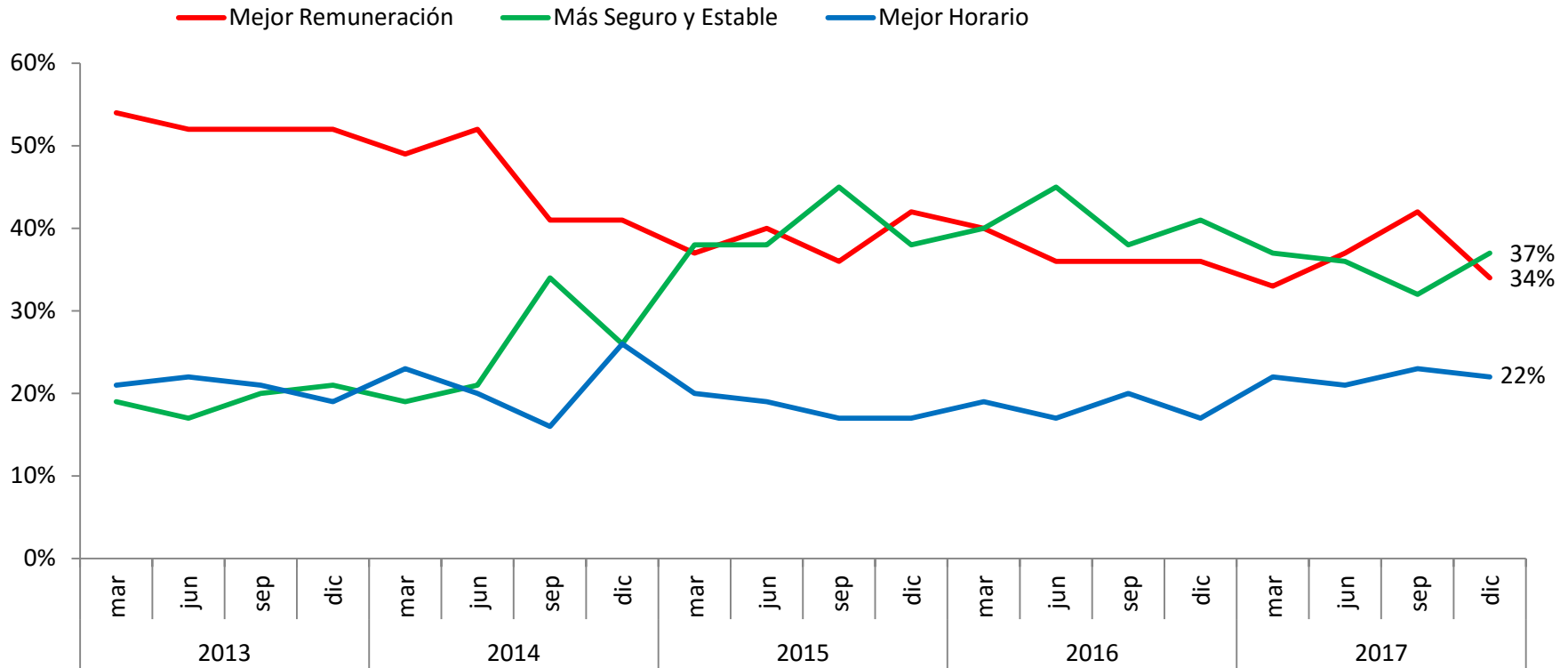

Se observa que la aspiración de mejor remuneración (34%) presenta un disminución frente a la pasada medición, retrocediendo y quedando por debajo de la alternativa de trabajo más seguro y estable (37%). La aspiración por un mejor horario se mantiene estable.

¿Diría usted que el Gobierno ha hecho lo necesario para disminuir el desempleo?

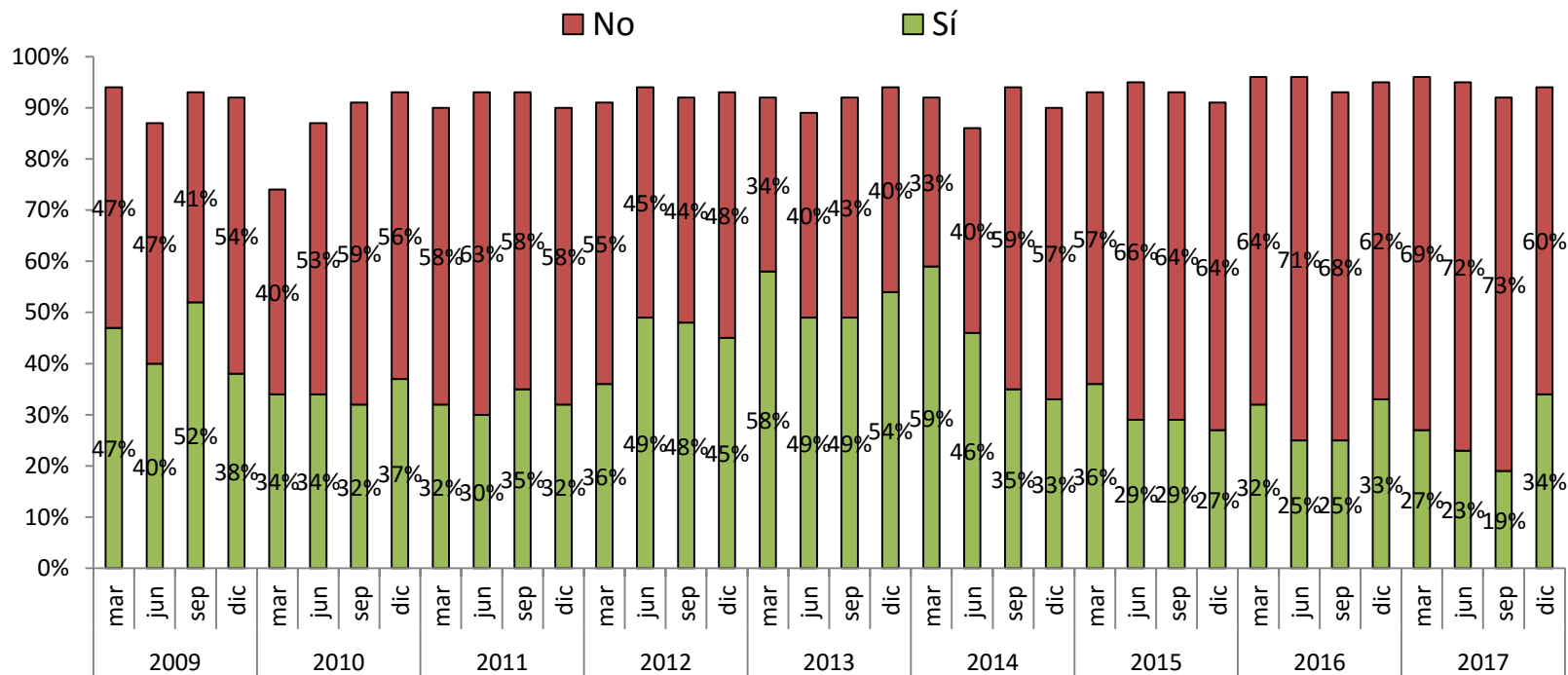

El 34% de los encuestados opina que el Gobierno ha hecho lo necesario para disminuir el desempleo. Como contraparte, un 60% sigue considerando que el Gobierno no ha hecho lo suficiente. Si bien, se registra una mejora en el indicador este último trimestre, puede deducirse que se percibe que el Gobierno no ha hecho lo suficiente para disminuir en desempleo, en relación a períodos anteriores.

¿La empresa en la cual Ud. trabaja cumple los acuerdos con sus trabajadores?

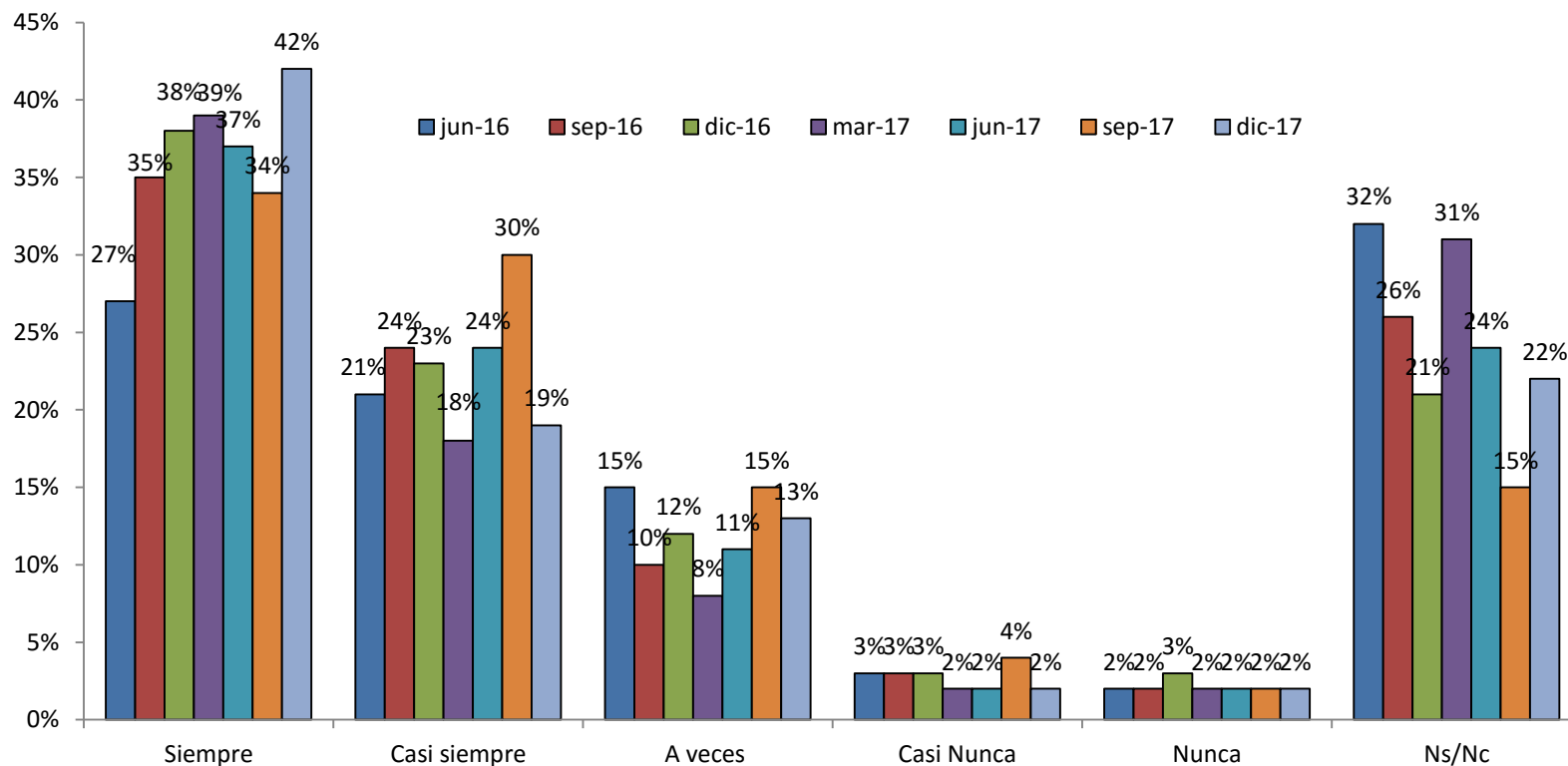

El 61% de los trabajadores señala que la empresa en la cual trabaja cumple siempre o casi siempre los acuerdos con sus trabajadores, similar a las últimas mediciones.

Las relaciones al interior de su empresa entre trabajadores y la dirección Ud. las califica de...

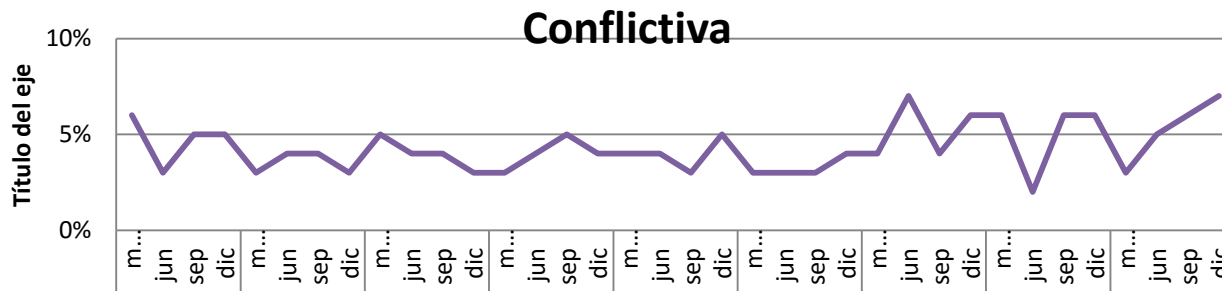
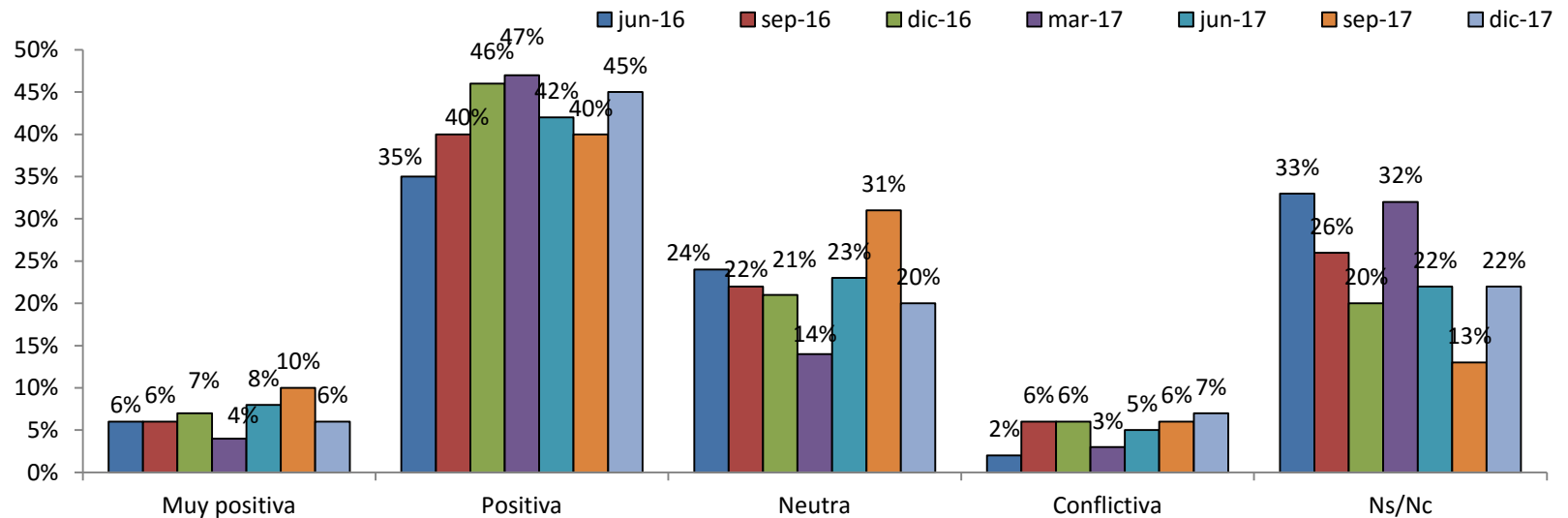

Se observa que el porcentaje que considera las relaciones al interior de la empresa como “Positivas o Muy Positivas” alcanza a un 51%. A pesar de ello, durante el presente año se observa un aumento desde un 3% a un 7% en la percepción de relaciones más bien conflictivas.

¿Cuál es su expectativa sobre la situación de empleo en el país de aquí a 3 meses?

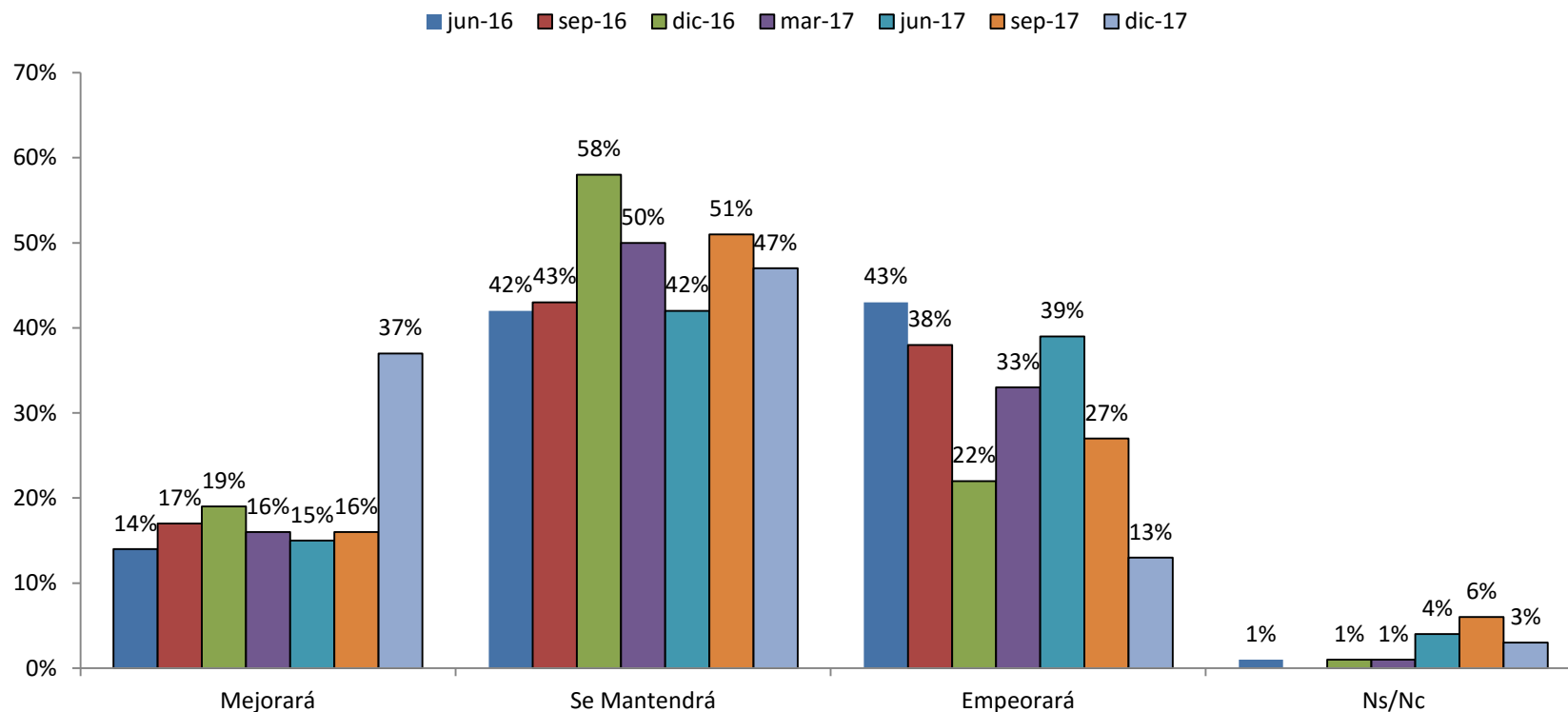

Respecto a la situación de empleo general en el país a 3 meses, un 37% de los encuestados cree que mejorará, mientras que los que consideran que empeorará disminuyen a un 13%. Este resultado refleja un aumento importante de la expectativa positiva respecto de la situación del empleo en el país en el corto plazo.

¿Cuál es su expectativa sobre la situación de empleo en el país de aquí a 12 meses?

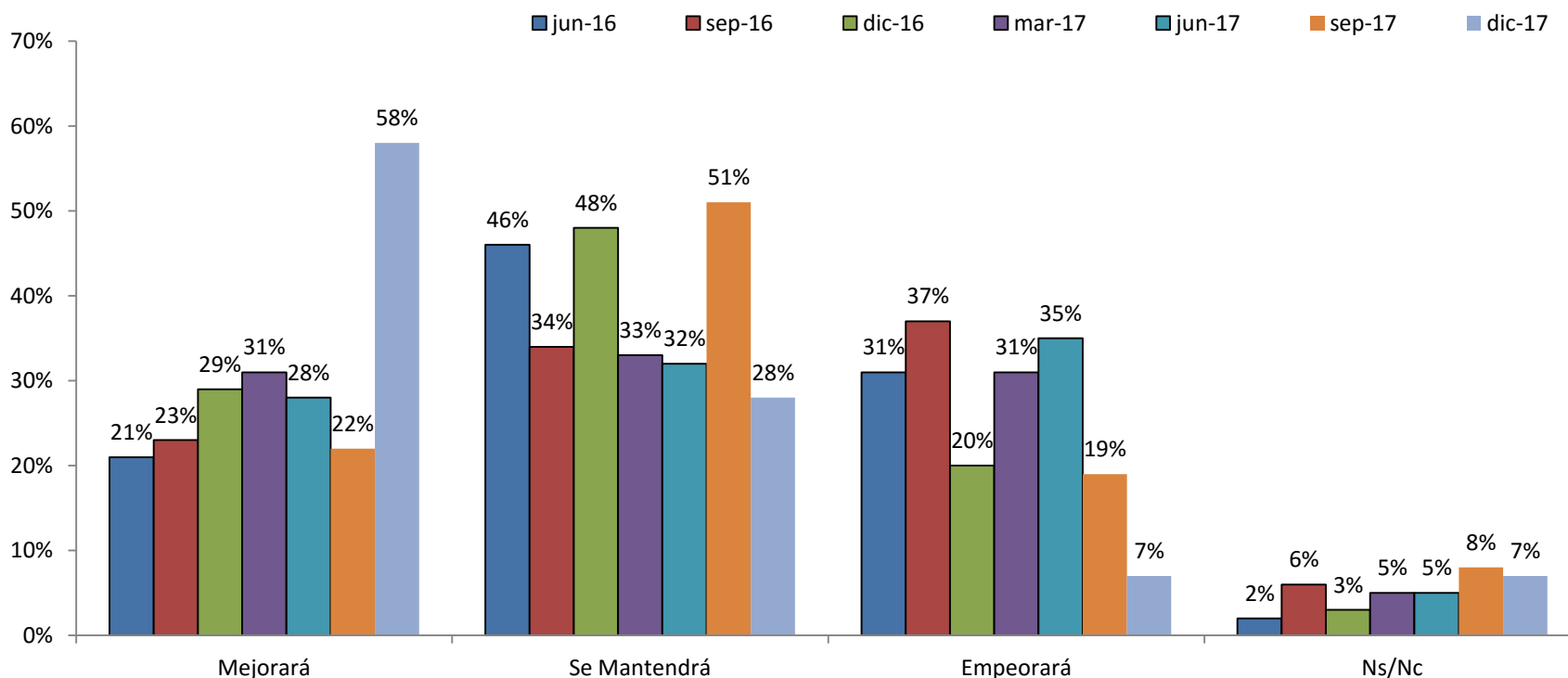

Consistente con el resultado de la lámina anterior, también mejoran las expectativas de empleo a mediano plazo. Un 58% de los encuestados cree que esta mejorará y solo 7% cree que empeorará.

Preguntas de Coyuntura: Sindicalización

En esta oportunidad, se consultó si se encuentran miembros del hogar sindicalizados; si los sindicatos representan los intereses de los trabajadores; si favoreció la implementación de la reforma laboral al fortalecimiento de los trabajadores; y finalmente sobre la probabilidad percibida de huelga.

¿Se encuentra usted o algún miembro de su hogar sindicalizado?

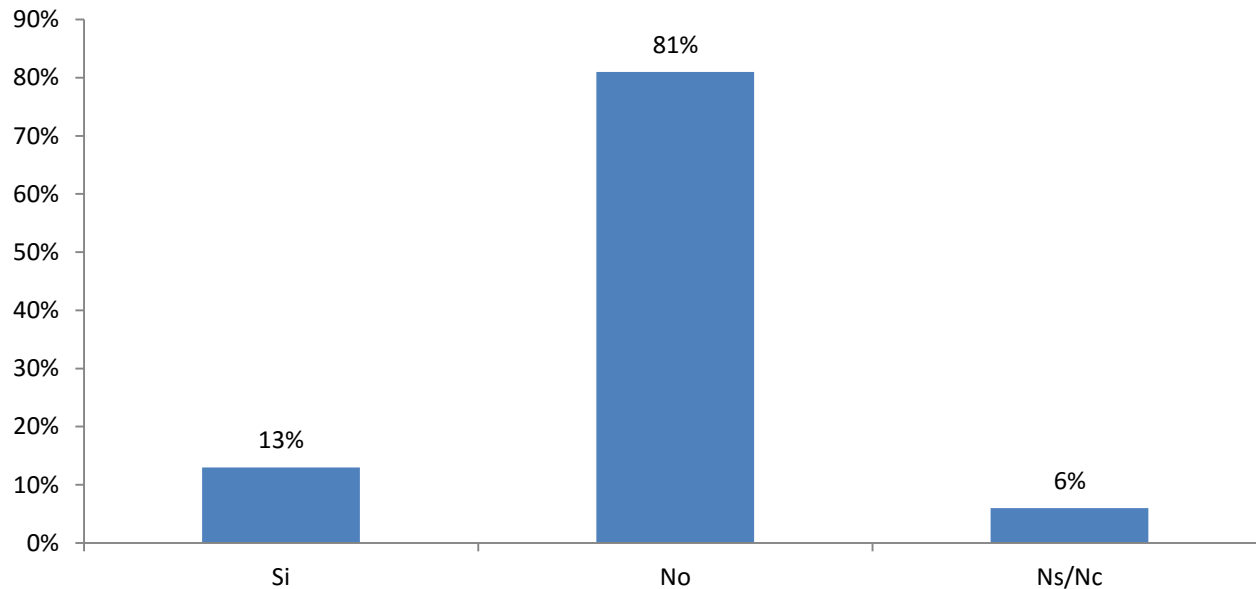

Tanto a nivel metropolitano como regional se observa una importante mayoría en aquellos trabajadores que no se encuentran sindicalizados. A nivel total, un 81% no tiene miembros de su hogar siendo activos en un sindicato, en contraste con un 13% que tiene al menos 1 miembro y un 6% que desconoce o no sabe la situación del hogar.

¿Cree que los sindicatos representan adecuadamente los intereses de los trabajadores?

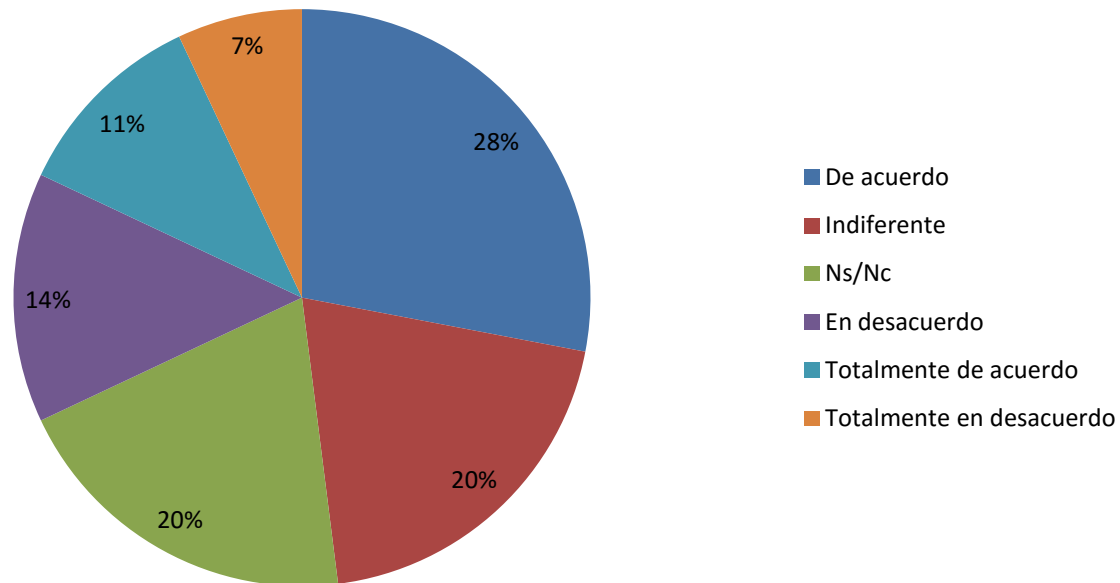

Un 39% cree que los sindicatos representan los intereses de los trabajadores (Totalmente de acuerdo + de acuerdo), mientras un 20% se mantiene indiferente y la misma cifra no sabe o no responde. En tanto, un 21% no está de acuerdo con que los sindicatos representen adecuadamente los intereses de los trabajadores (totalmente en desacuerdo + en desacuerdo).

¿Cree usted que la reforma laboral fortaleció más a los trabajadores o a los sindicatos?

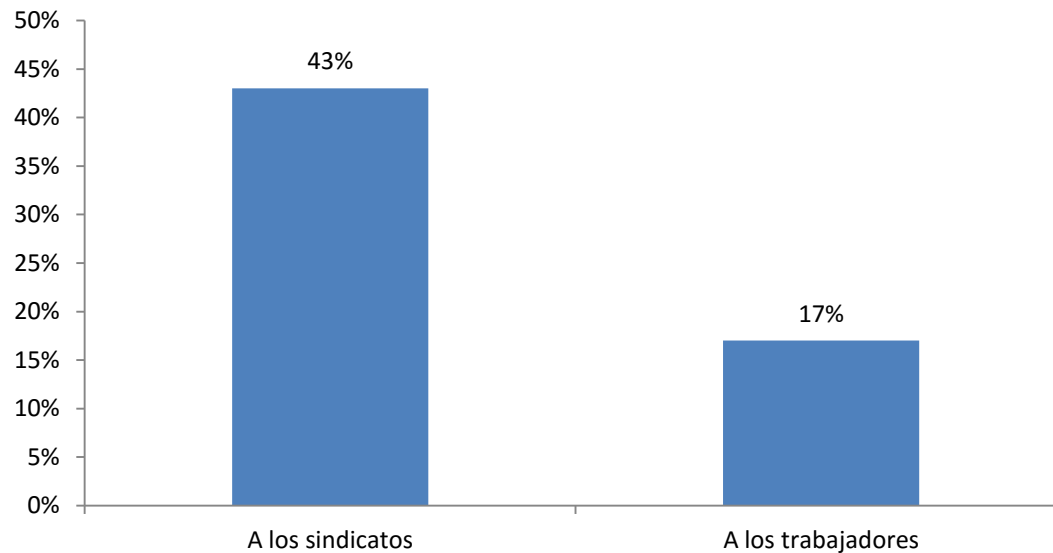

Un 43% de los encuestados cree que los sindicatos fueron los más favorecidos con la reforma laboral. En contraste, sólo un 17% cree que los trabajadores resultaron más fortalecidos. Aquellos que no saben o no contestan se ubicaron en un 40%.

¿Cómo percibe Ud. la probabilidad de que exista una huelga o paralización en la próxima negociación colectiva en su trabajo?

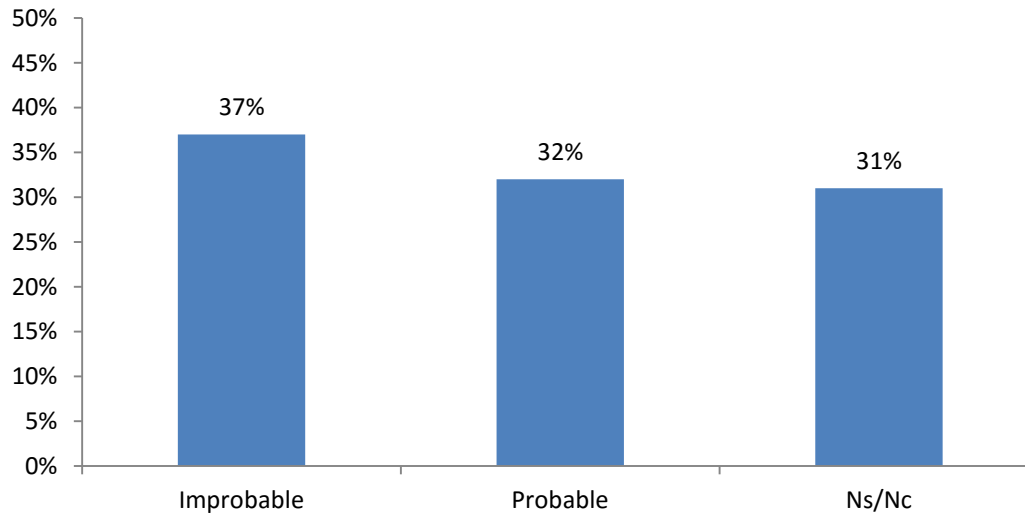

Mientras un 37% de los encuestados cree improbable que exista una huelga en la próxima negociación colectiva de su trabajo, un 32% si cree que existe la posibilidad. Quienes no saben o no responden se ubican en un 31%.



LIBERTAD Y DESARROLLO