



Encuesta de Percepción del Desempleo

Programa Económico
Libertad y Desarrollo

Junio 2017

Ficha Técnica

Tipo de Encuesta	Telefónica, con operadoras en vivo.
Fecha	19 al 21 de Junio 2017
Universo	Personas mayores de 18 años, correspondientes a las principales ciudades del país, las que representan un 71% de la población adulta.
Marco Muestral	Habitantes de las principales comunas urbanas del país conectados a la red telefónica.
Muestra	816 personas a través de una selección aleatoria de teléfonos. Encuestas realizadas en 66 comunas a nivel nacional, incluyéndose comunas del Área Metropolitana de Santiago, además de San Bernardo, Puente Alto, Arica, Iquique, Antofagasta, La Serena, Coquimbo, Valparaíso, Viña del Mar, Rancagua, Curicó, Talca, Linares, Chillán, Talcahuano, Concepción, Los Ángeles, Temuco y Puntas Arenas.
Error Estimado	El margen de error asociado es de 3,23 puntos porcentuales con un nivel de confianza del 95% para el tamaño muestral seleccionado.

¿Se encuentra usted o alguien de su familia, que esté en edad de trabajar, buscando trabajo activamente sin poder encontrarlo?

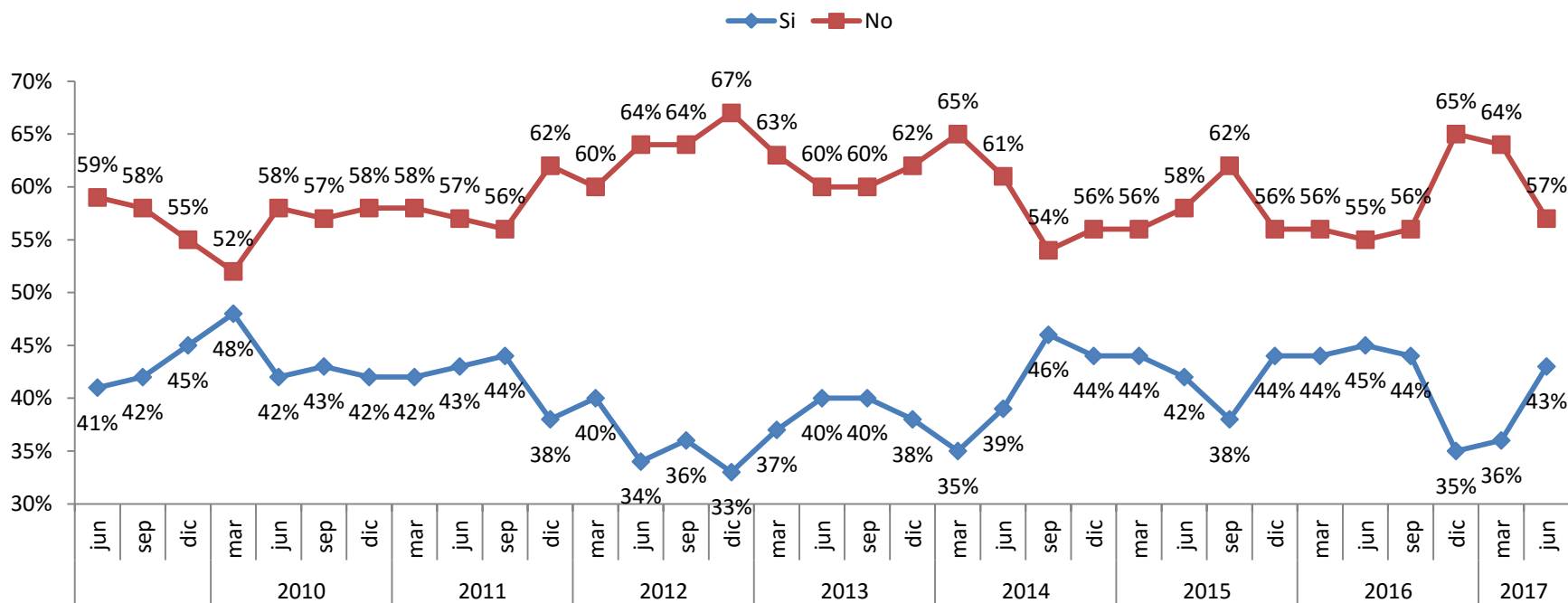

El porcentaje de familias que tiene al menos a uno de sus miembros sin trabajo aumenta considerablemente respecto a las dos mediciones anteriores (diciembre 2016 y marzo 2017), regresando a niveles cercanos a los del mismo mes del año pasado (45%). Esta última cifra es superior al promedio de los últimos 10 años (39%).

Adicionalmente en más de un tercio de los hogares (34%) que responden afirmativamente, el encuestado señala que hay 2 o más personas desempleadas.

¿Es una de las personas que está sin trabajo el Jefe de Hogar?

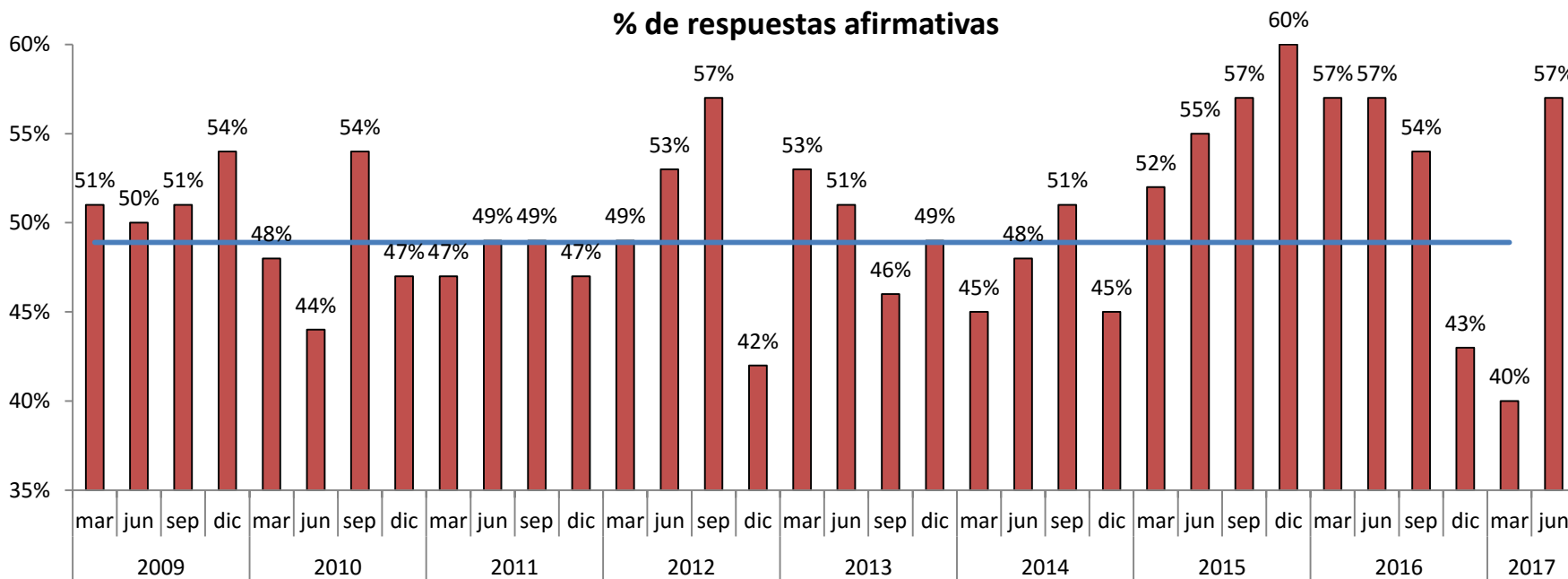

Dentro de los hogares que tienen al menos un desempleado, en un 57% de los casos uno de ellos corresponde al jefe de hogar, cifra superior a las últimas mediciones, y en línea con los malos resultados obtenidos desde mediados de 2015 a mediados de 2016, los cuales se encuentran entre los más negativos desde que se realiza esta pregunta.

El que está desempleado, ¿cuánto tiempo lleva sin trabajo?

De ser el Jefe de Hogar una de las personas sin trabajo, refiérase a él.

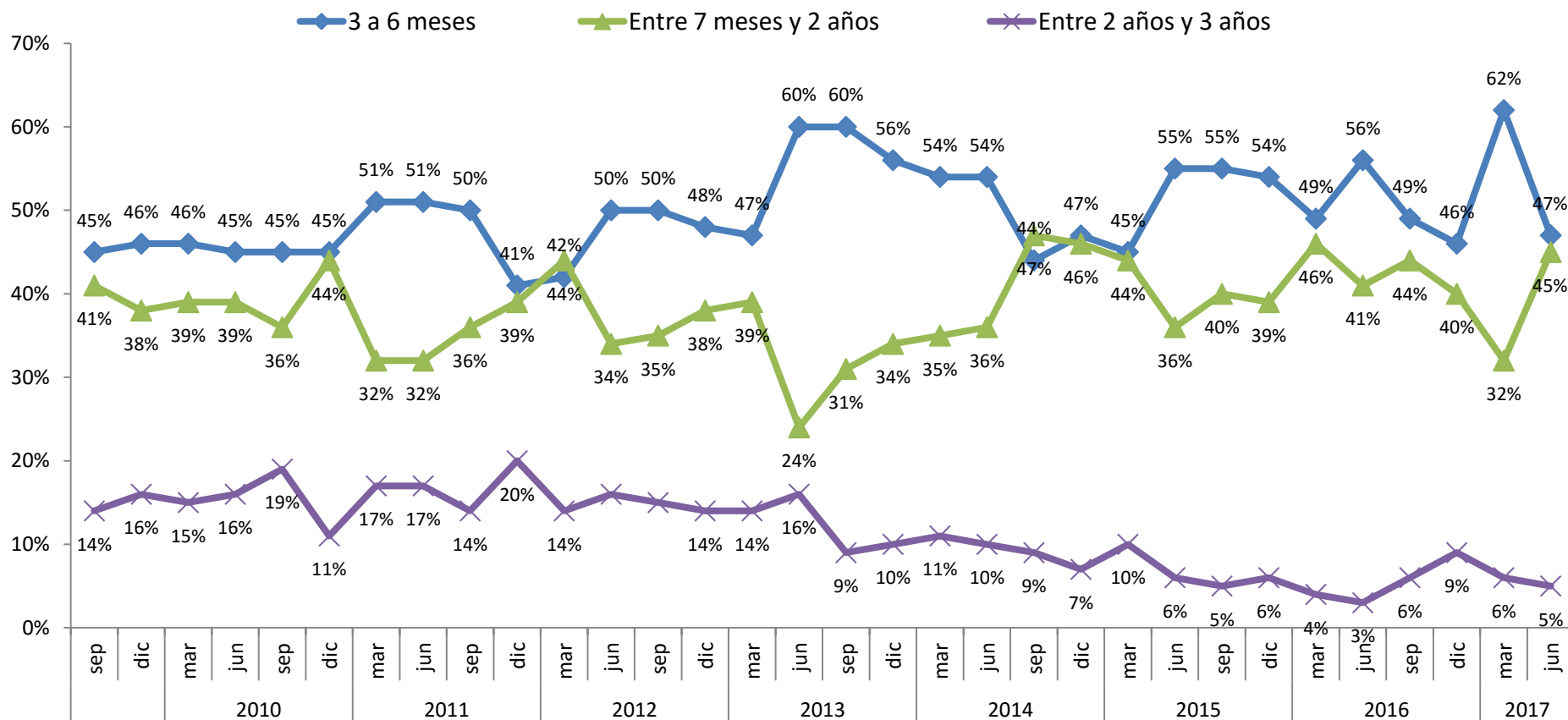

En general, se aprecia en esta última medición que aquellos desempleados por un tiempo más breve (3 a 6 meses) disminuyen, mientras que quienes llevan más de 6 meses pero menos de 2 años aumentan. Por su parte, las personas que llevan mayor tiempo sin trabajo (entre 2 y 3 años) se mantienen notablemente bajas (en un 5%), lo que se encuentra en línea con la tendencia de las últimas mediciones.

¿En qué plazo cree Ud. que su familiar desempleado tendrá oportunidad de encontrar trabajo?

De ser el Jefe de Hogar una de las personas sin trabajo, refiérase a él.

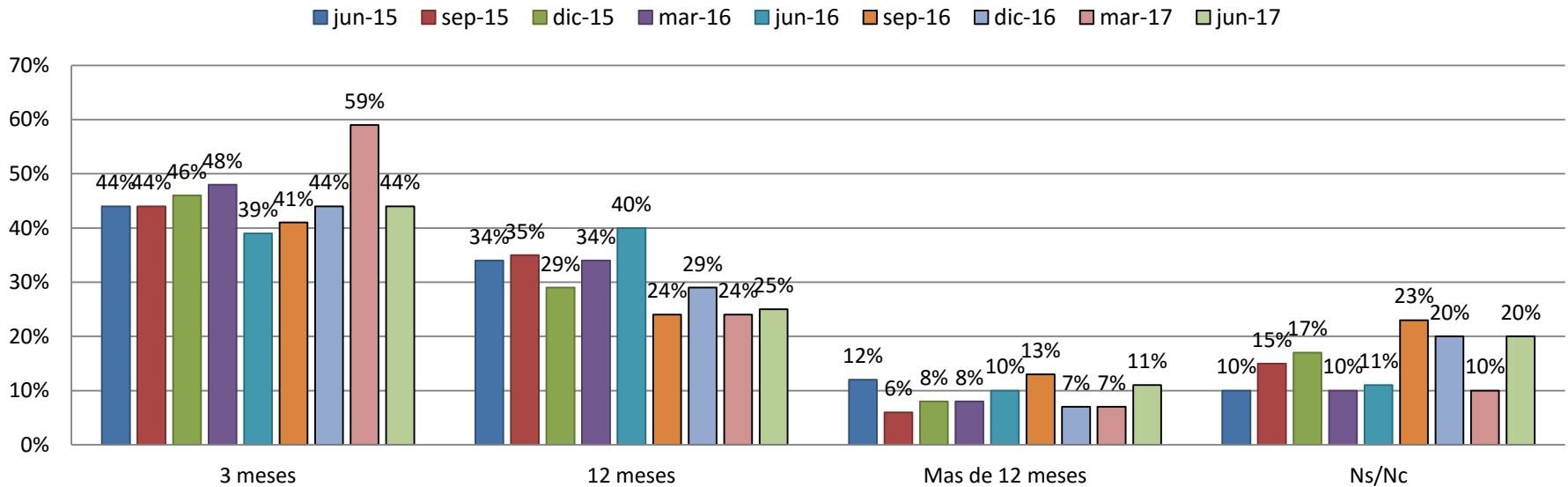

Esta pregunta se incorporó al cuestionario en marzo de 2015 y su evolución permitiría acercarse de mejor manera a las percepciones respecto de las oportunidades de encontrar trabajo de parte de los encuestados. Si bien la mayor parte cree que el miembro de su familia que está desempleado encontrará trabajo en los próximos 3 meses (44%), esta cifra refleja un retroceso respecto a la mejora de marzo recién pasado (59%).

¿Cuál diría usted que es su nivel de temor a perder su trabajo en los próximos meses?

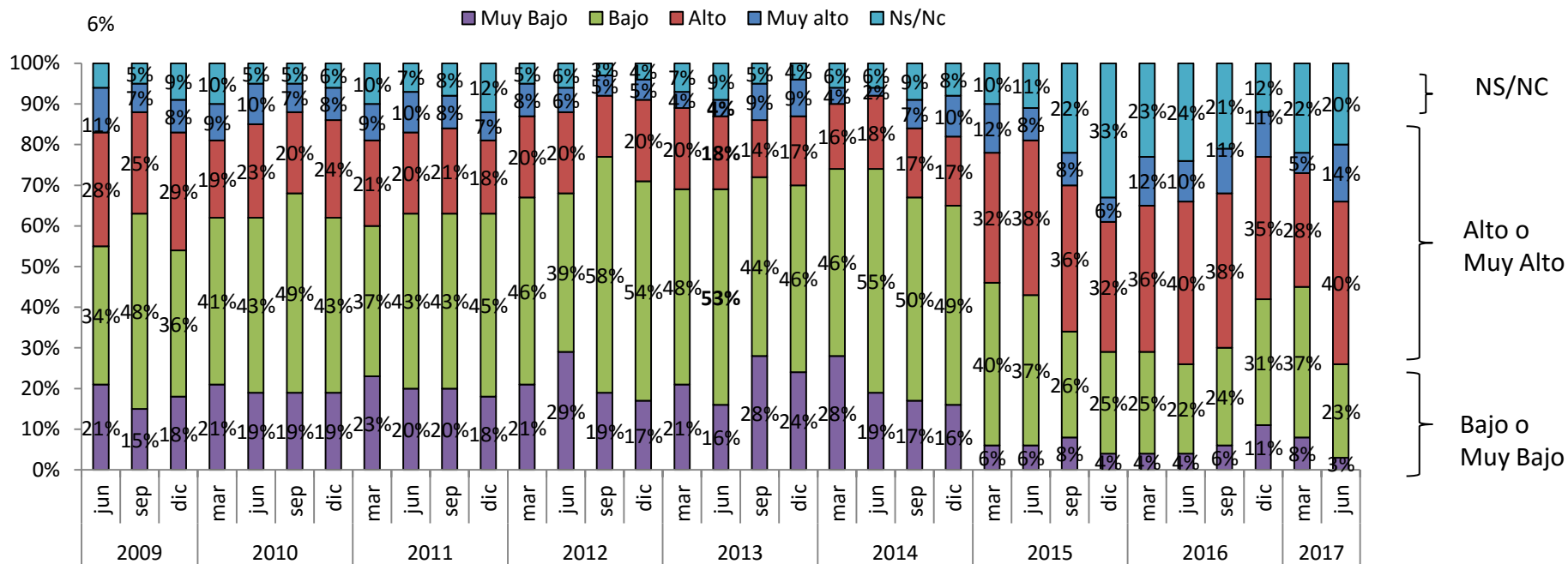

	PROMEDIOS ANUALES											2015				2016				2017	
	2004	2005	2006	2007	2008	2009	2010	2011	2012	2013	2014	mar	jun	sep	dic	mar	jun	sep	dic	mar	jun
Alto+Muy Alto	36%	34%	48%	36%	34%	38%	30%	29%	25%	24%	23%	44%	46%	44%	38%	48%	50%	49%	46%	33%	54%
Bajo+Muy Bajo	64%	52%	52%	64%	61%	57%	64%	62%	71%	70%	70%	46%	43%	34%	29%	29%	26%	30%	42%	45%	26%

El nivel de temor a perder el empleo aumenta de manera importante en junio de 2017, alcanzando un 54% (porcentaje que responde tener un Temor Alto o Muy Alto), esta cifra es la más alta desde junio de 2006 (56%).

¿Usted a qué tipo de trabajo aspira?

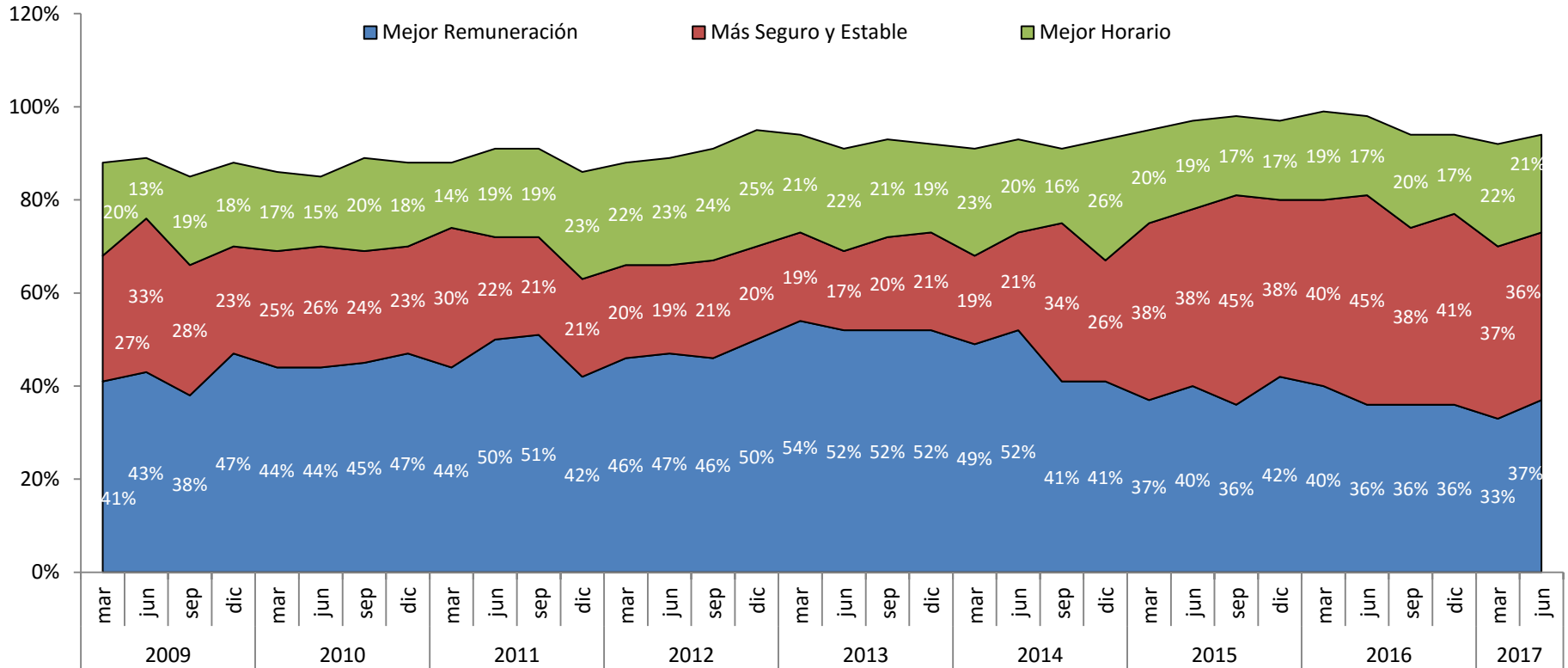

En períodos “normales” una mejor remuneración suele ser -por lejos- la principal aspiración. Sin embargo, ésta comenzó a cobrar la misma relevancia que la estabilidad y seguridad del trabajo a partir de 2015, siendo incluso desplazadas a un segundo lugar en las últimas cuatro mediciones previas, lo que no se observó ni siquiera en los peores momentos de la crisis de 2009. En la presente encuesta, la aspiración de mejor remuneración se encuentra en niveles similares a la de un trabajo más seguro y estable (37% y 36%).

¿Diría usted que el Gobierno ha hecho lo necesario para disminuir el desempleo?

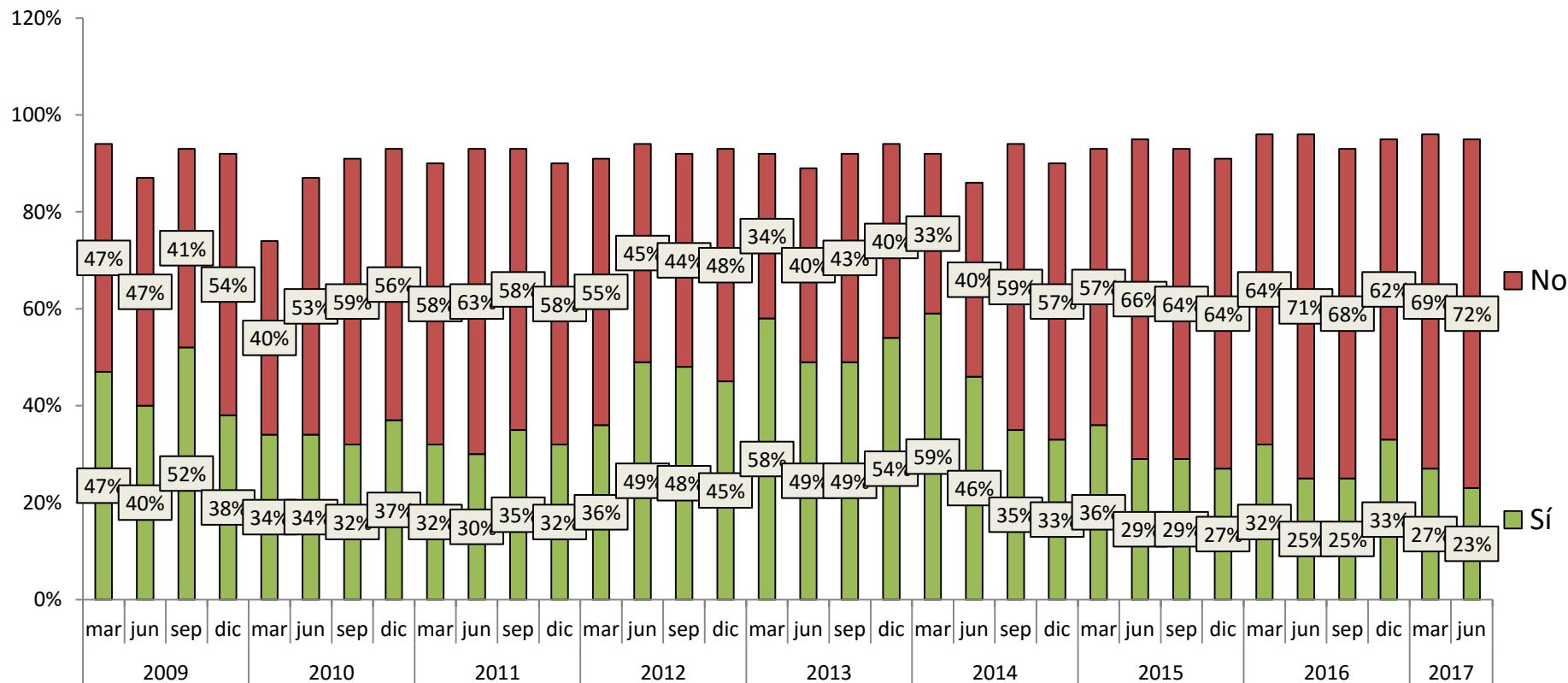

Solo un 23% de los encuestados opina que el Gobierno ha hecho lo necesario para disminuir el desempleo. Así, la percepción del actuar del Gobierno (esta administración o cualquiera de las anteriores) se encuentra en su nivel histórico más bajo. La contracara de lo anterior es que un 72% de los encuestados considera que el Gobierno NO ha hecho lo necesario para disminuir el desempleo. Nótese aquí que al asumir la actual administración hubo un importante rebote en la percepción, lo que al cabo de tres años se ha revertido.

¿La empresa en la cual Ud. trabaja cumple los acuerdos con sus trabajadores?

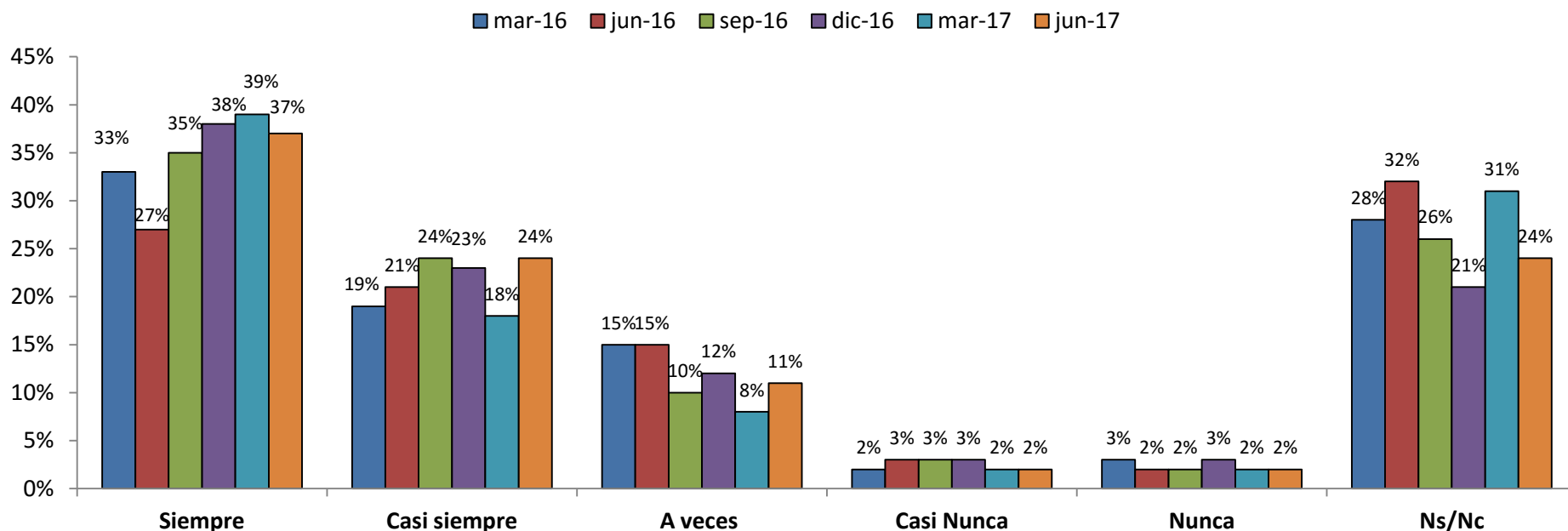

El 61% de los trabajadores señala que la empresa en la cual trabaja cumple siempre o casi siempre los acuerdos con sus trabajadores, relativamente en línea con las últimas mediciones, pero por encima de años recientes. En 2014 y 2015 se observó una caída en la percepción de cumplimiento de las empresas, lo que podría haber estado respondiendo al ambiente de desconfianza y malas perspectivas tanto empresariales como de trabajadores en medio de la discusión de reforma laboral. Ahora bien, esto no se ha traducido en un aumento de quienes declaran que “Nunca o Casi Nunca” se cumple con los acuerdos, si no en un importantísimo aumento de los “Ns/Nc”, fenómeno que en las últimas mediciones pareciera al menos estabilizarse.

Las relaciones al interior de su empresa entre trabajadores y la dirección Ud. las califica de...

■ mar-16 ■ jun-16 ■ sep-16 ■ dic-16 ■ mar-17 ■ jun-17

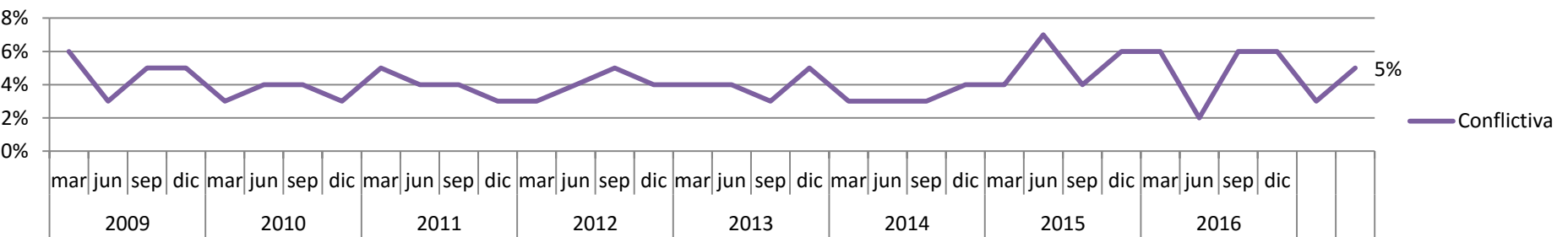
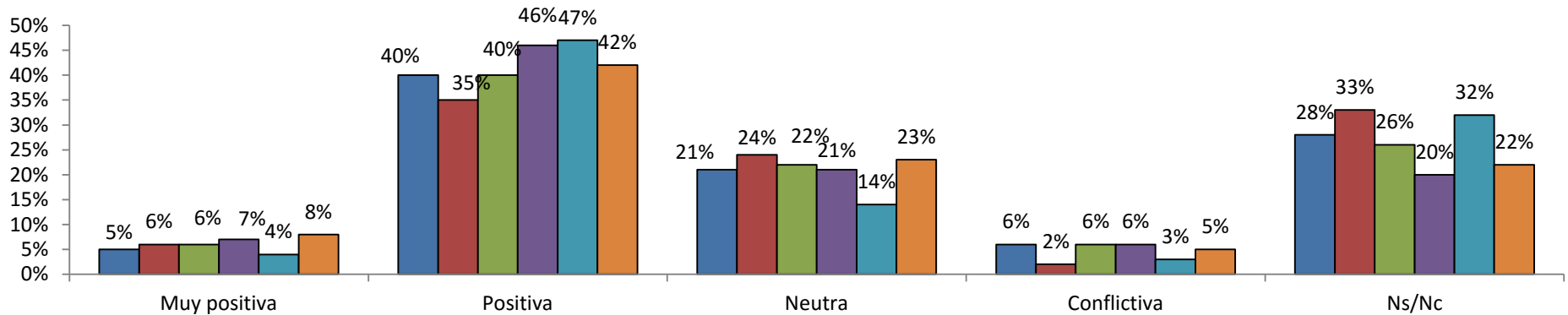

De manera similar a la pregunta anterior respecto a cumplimiento, en los últimos años se había venido registrado una caída de quienes consideran que las relaciones entre trabajadores y dirección de su empresa son “Positivas o Muy Positivas”, explicado, en general, por un fuerte incremento de “Ns/Nc” y no por una mayor percepción de relaciones conflictivas, las que representan a apenas el 5%, en línea con la trayectoria histórica (gráfico inferior). En la presente encuesta, el porcentaje que considera dichas relaciones como “Positivas o Muy Positivas” alcanza a un 50%.

¿Cuál es su expectativa sobre la situación de empleo en el país de aquí a 3 meses?

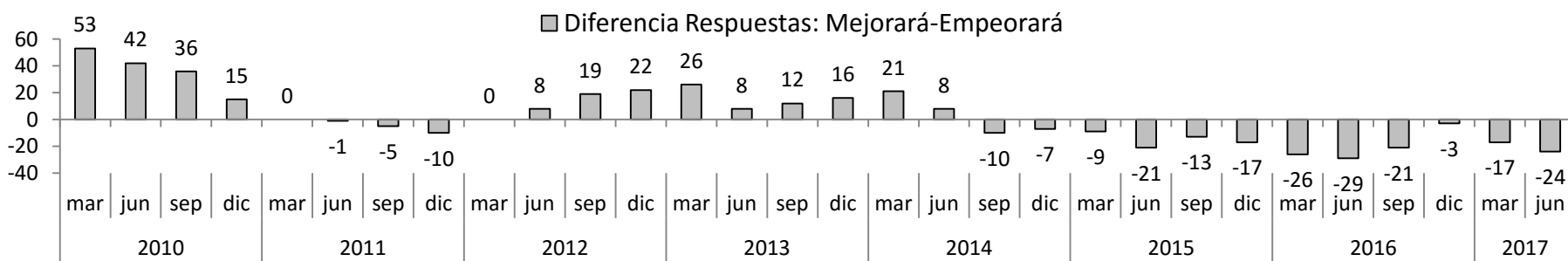
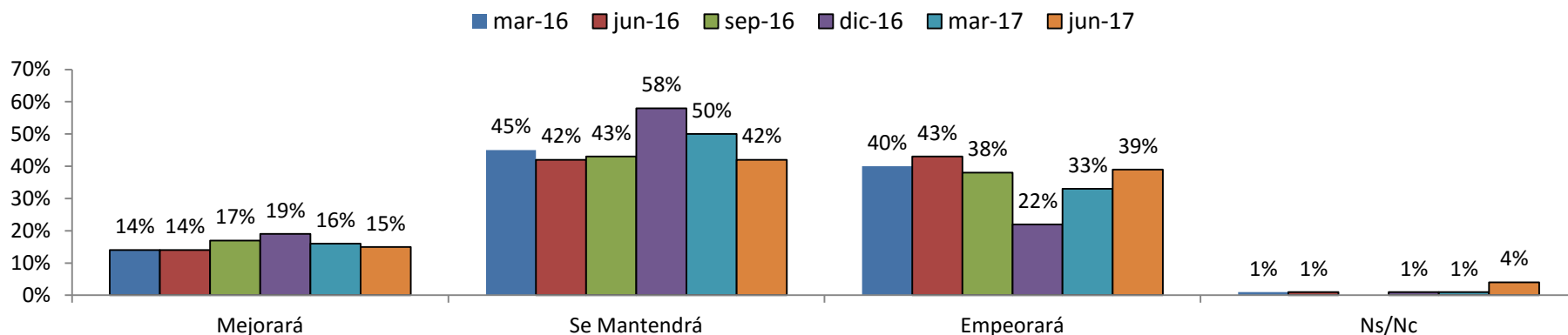

Respecto a la situación de empleo general en el país a 3 meses, sólo un 15% de los encuestados cree que mejorará, mientras que los que consideran que empeorará alcanzan un 39%. De aquí se obtiene una diferencia neta de respuestas positivas versus negativas de -24 puntos (15-39). Al compararse dicha diferencia neta con aquella verificada en los últimos años, se aprecia que se sigue en terreno bastante negativo, y que las mejoras de mediados de 2016 parecerían revertirse.

¿Cuál es su expectativa sobre la situación de empleo en el país de aquí a 12 meses?

■ mar-16 ■ jun-16 ■ sep-16 ■ dic-16 ■ mar-17 ■ jun-17

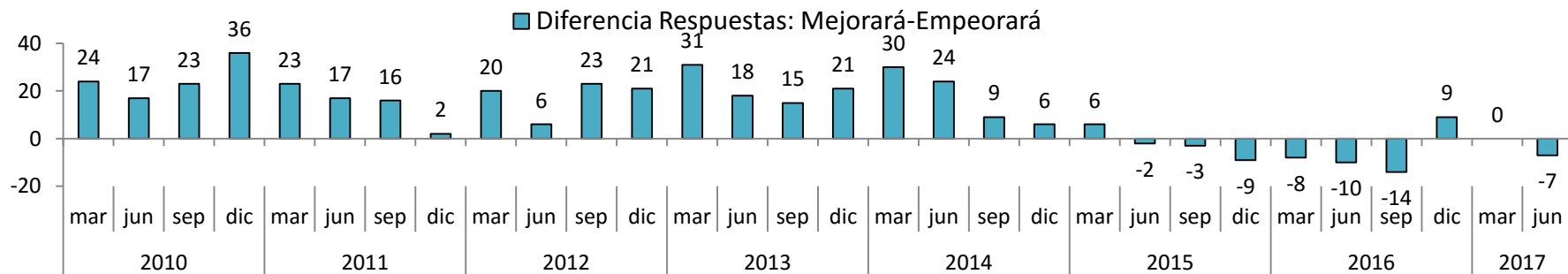
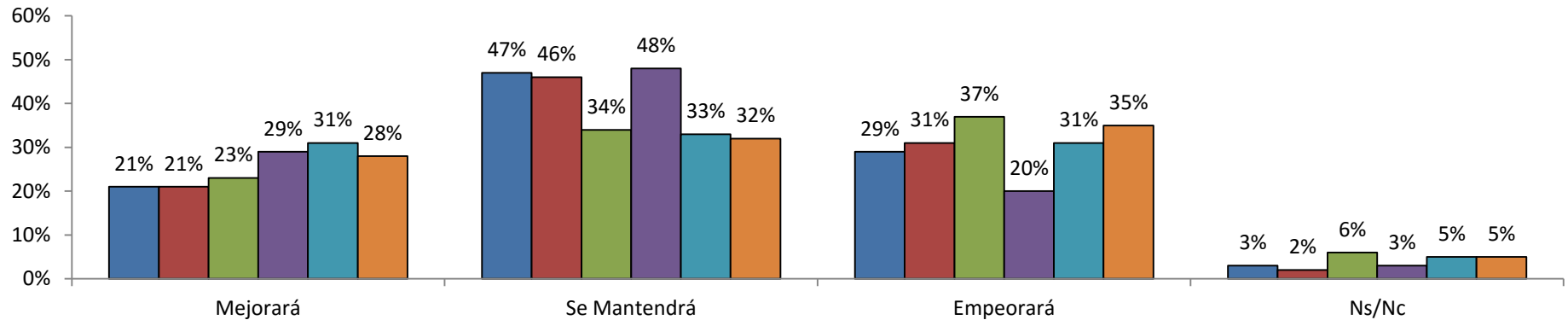

Al alargar a 1 año el plazo para la pregunta sobre las expectativas de la situación de empleo en el país, se observa, al igual que en la pregunta anterior, un deterioro respecto a las mejoras de fines de 2016 y comienzos de 2017. Así, un 28% de los encuestados cree que ésta mejorará y 35% cree que empeorará, con lo que se obtiene una diferencia neta de respuestas positivas versus negativas de -7 puntos (28-35), volviéndose así al terreno negativo que primó desde mediados de 2015 hasta septiembre de 2016.

Preguntas de Coyuntura Debate Pensiones



A partir de fines de 2014 se han incorporado preguntas que van cambiando de acuerdo a la discusión y coyuntura del momento.

En esta edición, dejamos atrás la discusión de las reformas laborales del gobierno en materia sindical, para preguntar nuevamente respecto de la visión de la ciudadanía en materia de cambios al sistema de pensiones y las propuestas del gobierno.

En particular, se consultó si los anuncios del gobierno mejorarían la pensión de quien contesta (misma pregunta de sep-2016); el destino de preferencia para la mayor cotización propuesta (misma pregunta de sep-2016) y quién prefiere que administre los fondos (nueva pregunta).

¿ Cree Ud. que los anuncios previsionales realizados por la Presidenta lograrán mejorar su pensión?

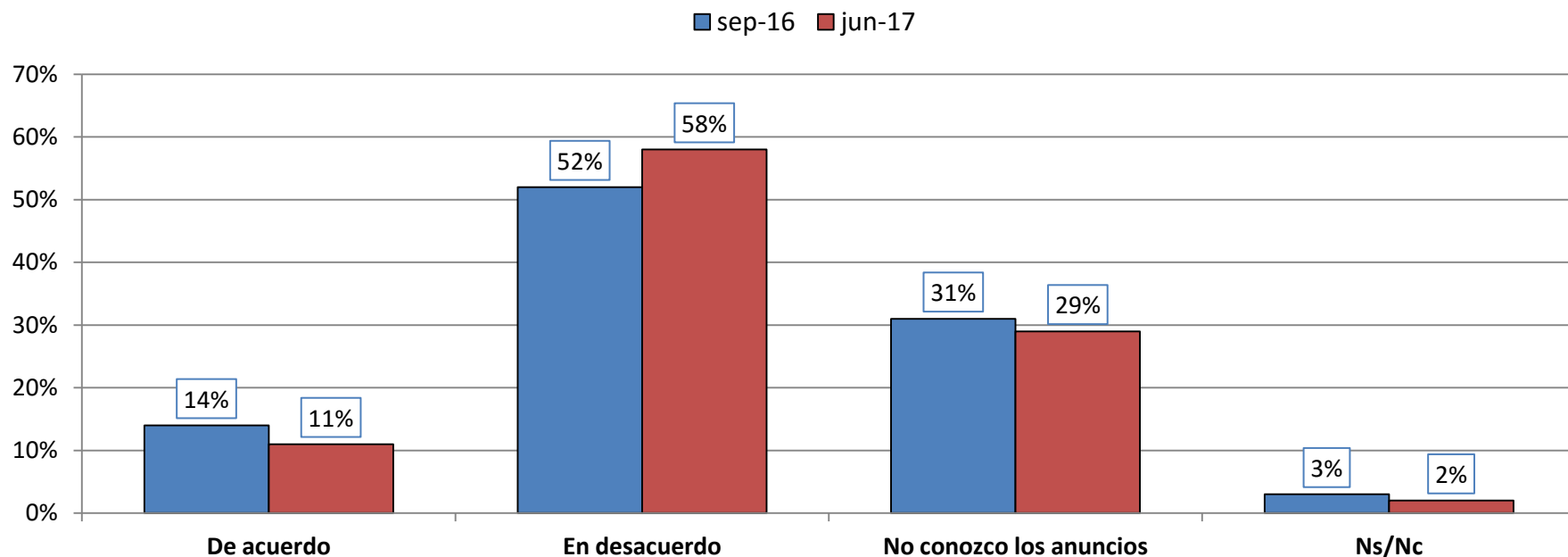

Respecto a si los anuncios de la Presidenta lograrán mejorar la pensión de quien responde, se obtiene una mayoría relevante de 58% que estima que los anuncios no mejorarán su pensión, seguido por un 29% que simplemente no los conoce y solo un 11% que se muestra de acuerdo con que ellos se traducirán en una mejora de su situación. Este sería un resultado menos favorable para la iniciativa gubernamental que aquel obtenido en septiembre de 2016.

En particular, desde el gobierno se propone aumentar la cotización de parte del empleador. ¿A qué preferiría usted que se destine esta mayor cotización?

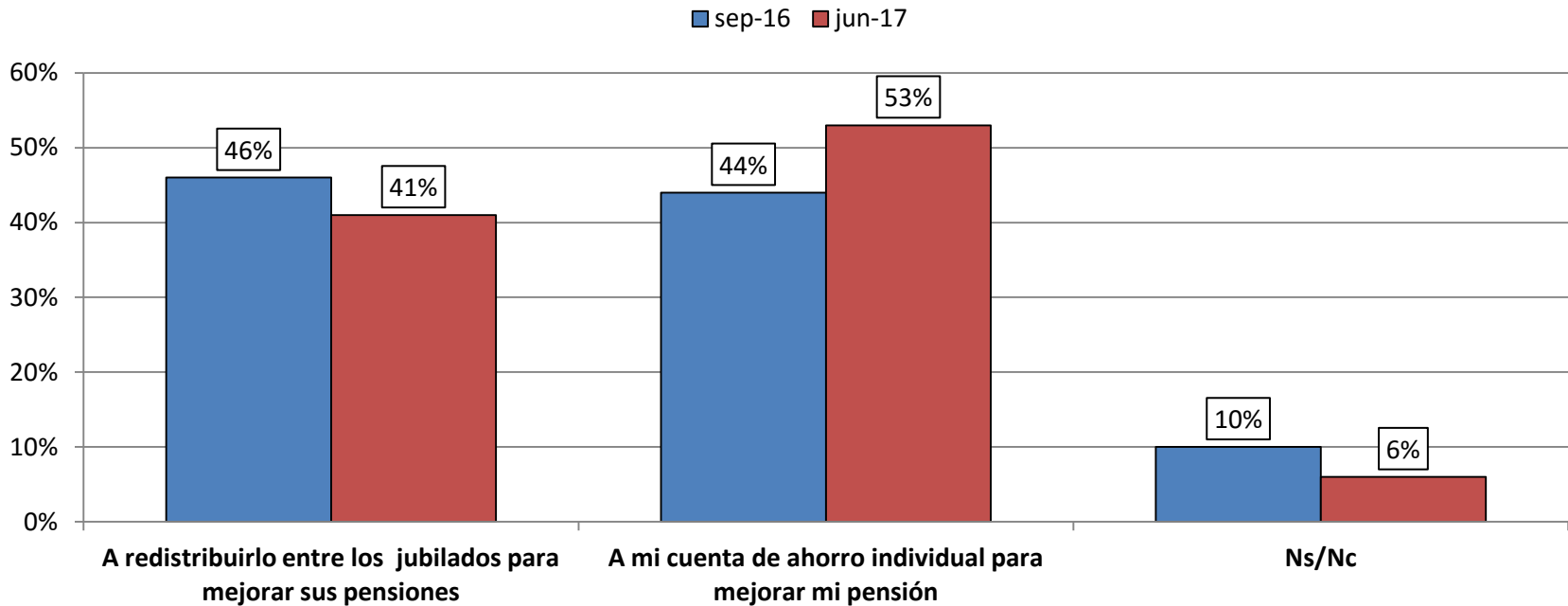

Respecto al destino del aumento de la cotización por parte del empleador, se observa que se rompe el prácticamente empate que existía entre quienes declaraban que preferirían que estos dineros se redistribuyeran para mejorar las pensiones de los jubilados (41%) y quienes declaran preferir que sean incluidos en sus cuentas de ahorro individual (53%). Así, en esta última medición se genera una diferencia relevante de 9 puntos a favor del mecanismo actual.

En general, ¿quién prefiere que administre sus fondos previsionales (fondos para la jubilación)?

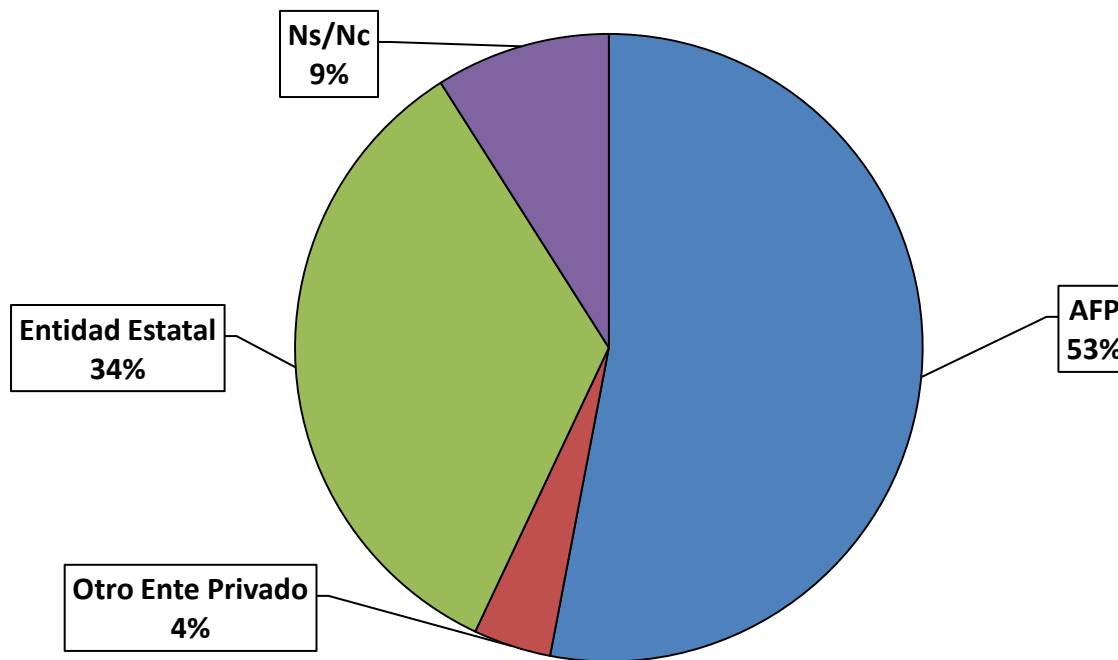

Respecto a las preferencias por la administración de sus fondos previsionales, más de la mitad (53%) declara preferir a las actuales AFP, mientras que en torno a un tercio (34%) responde que favorece a una entidad estatal. Por último, solo un 4% se inclina por que algún otro ente privado se ocupe de la administración. Esta es la primera vez que se realiza esta pregunta, por lo que a medida que se conozca más del eventual proyecto de reforma del gobierno, resultará muy interesante conocer cómo evoluciona la misma.



LIBERTAD Y DESARROLLO